Entourage familial
de Claude MOREL

Aude MOREL

Entourage familial de Claude MOREL

PATRONOMIA.COM

© Patronomia, 2024.
www.patronomia.com
contact@patronomia.com

ws6 0645 7.3.7.2
geneweb audemorel 2 980

ARBRES

1 – Claude MOREL (1875-1949)

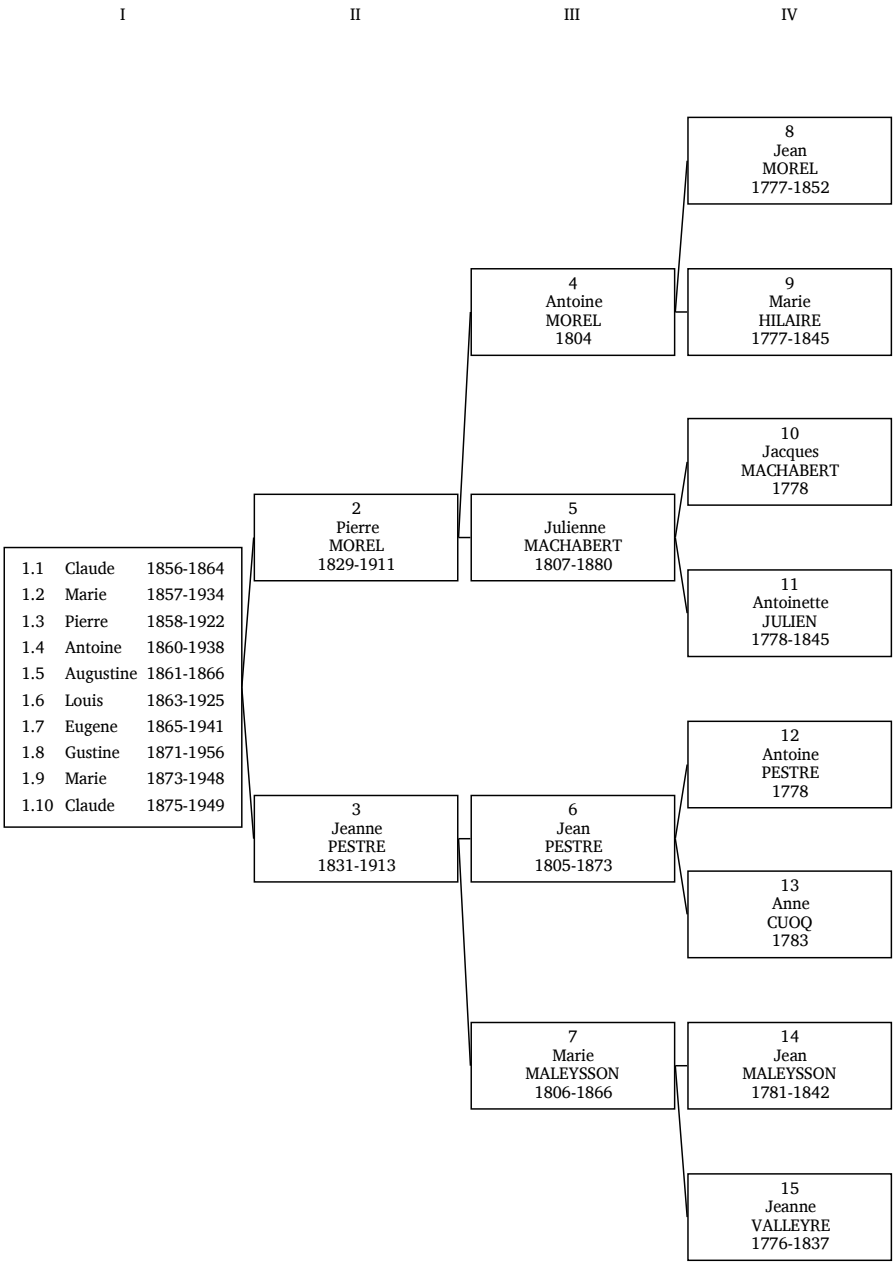

8 – Jean MOREL (1777-1852)

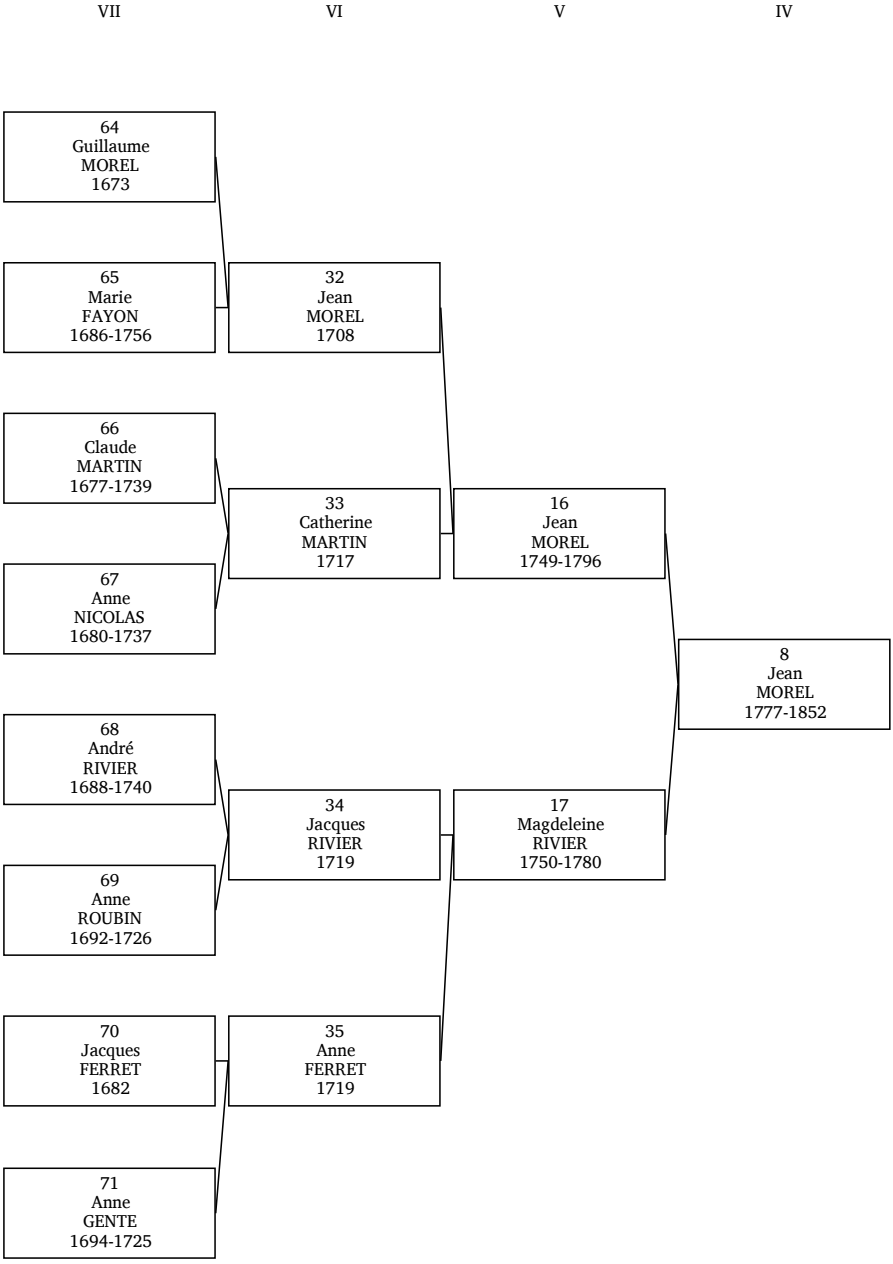

9 – Marie HILAIRE (1777-1845)

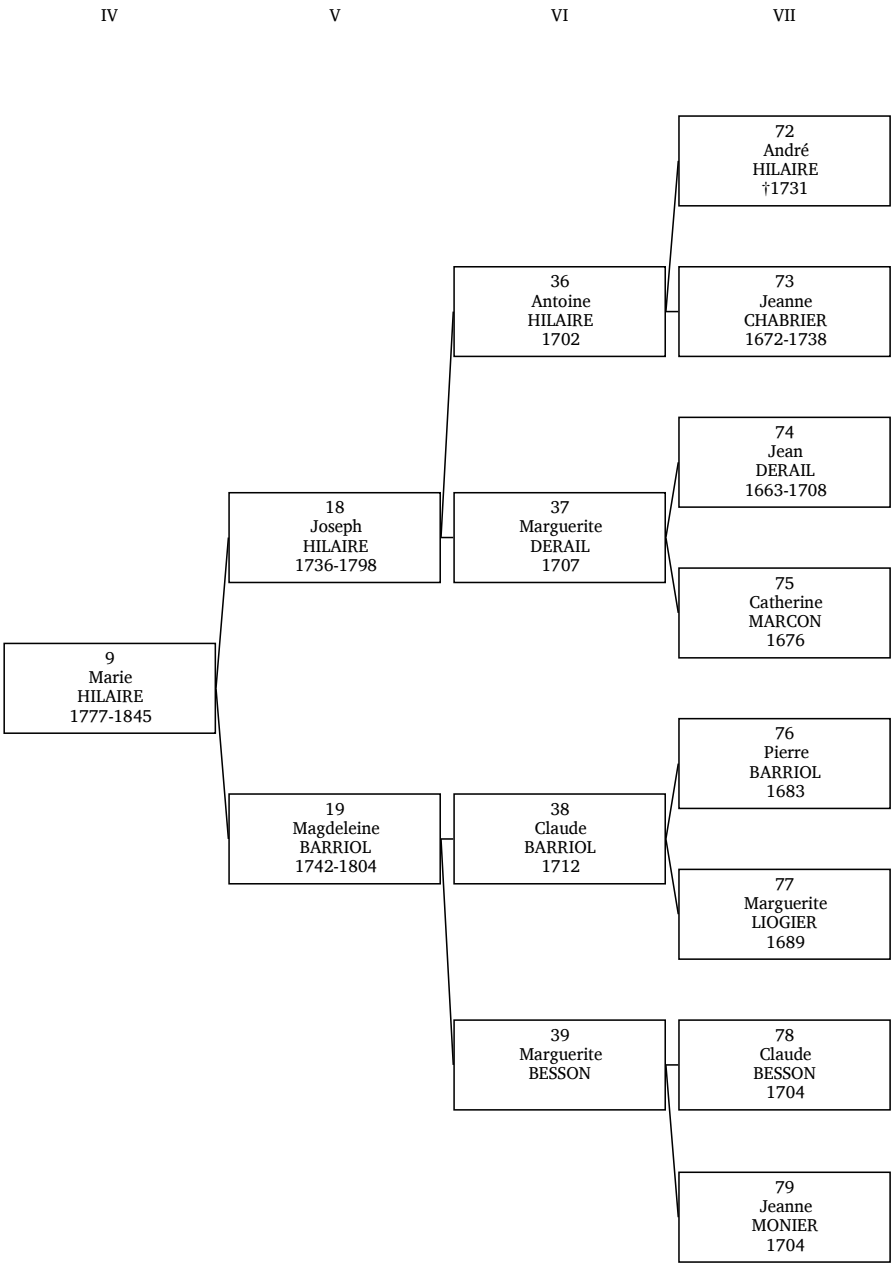

10 – Jacques MACHABERT (1778)

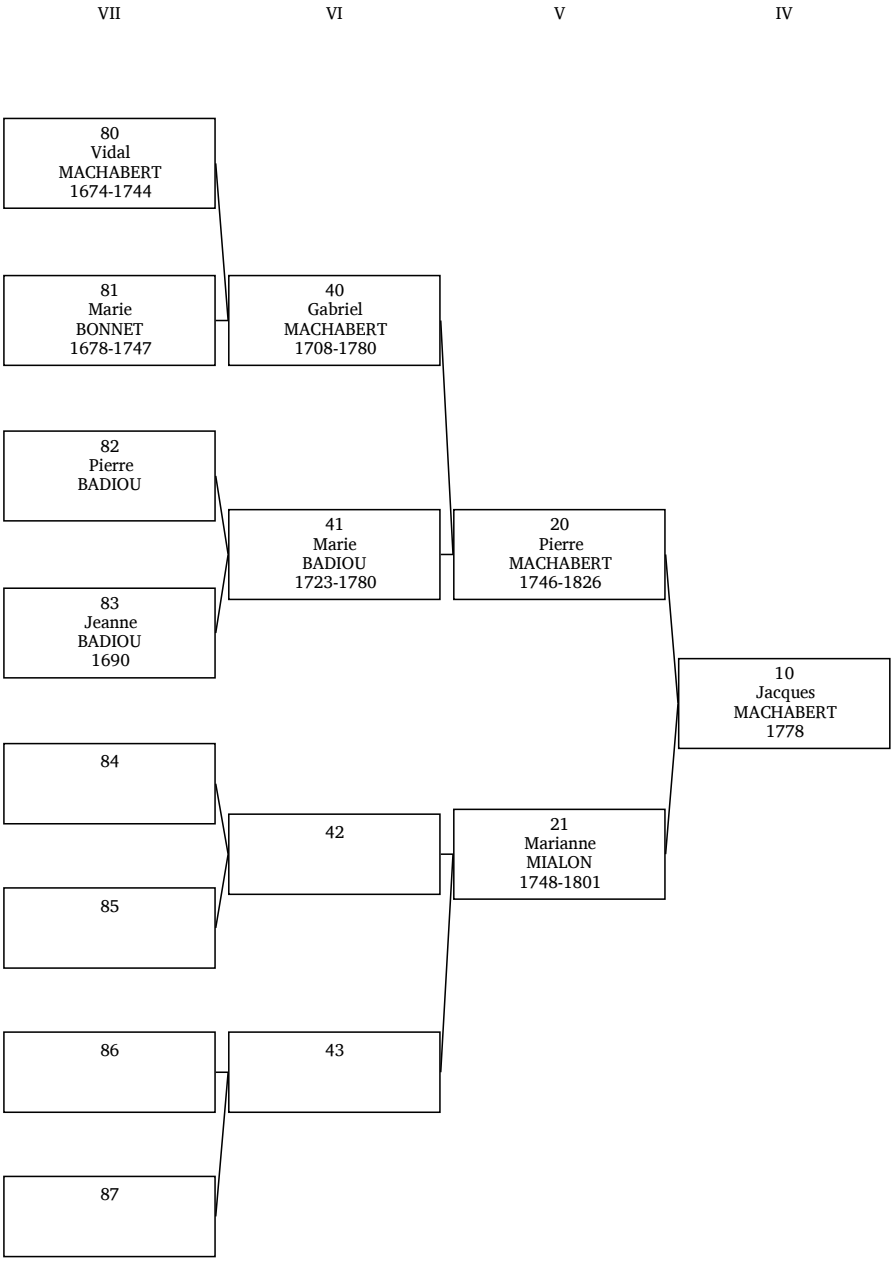

11 – Antoinette JULIEN (1778-1845)

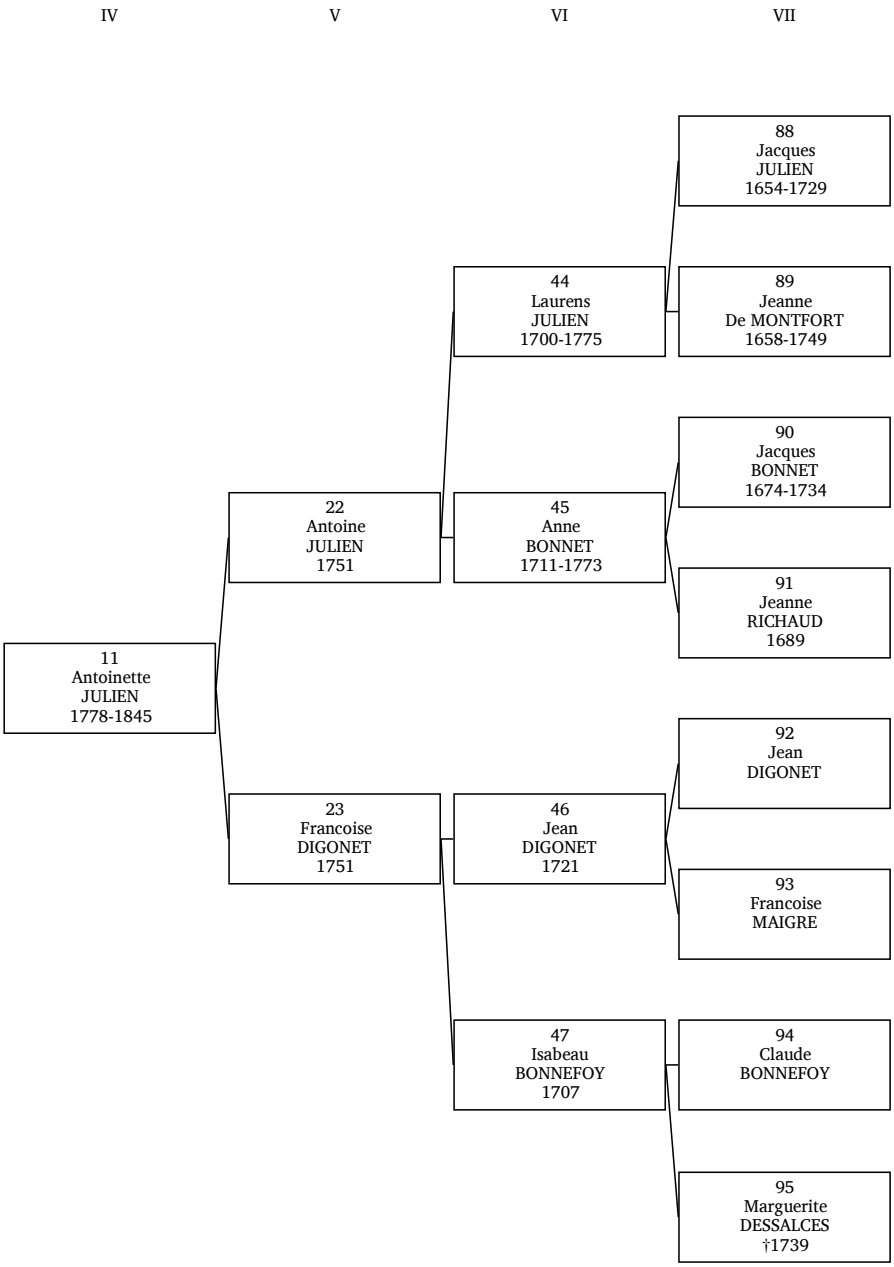

12 – Antoine PESTRE (1778)

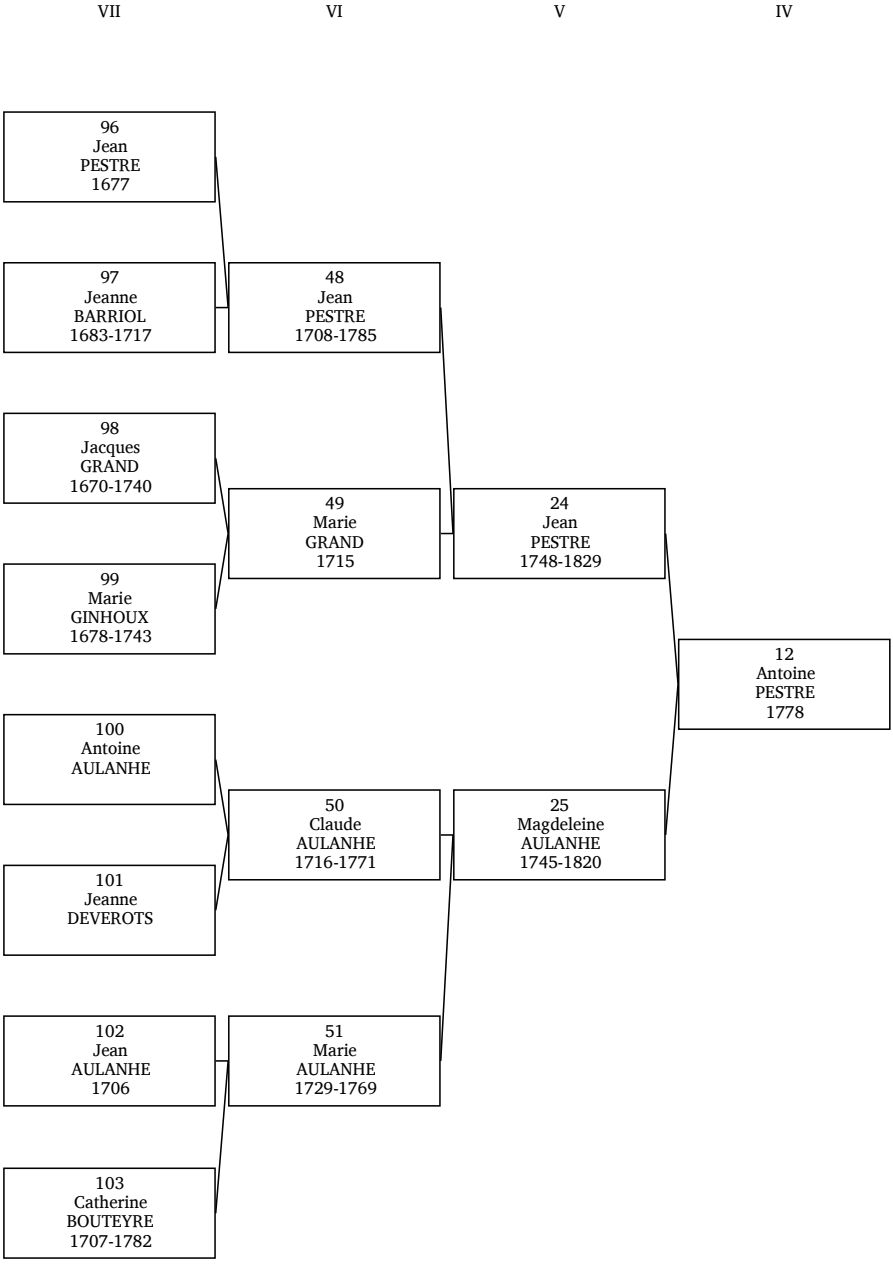

13 – Anne CUOQ (1783)

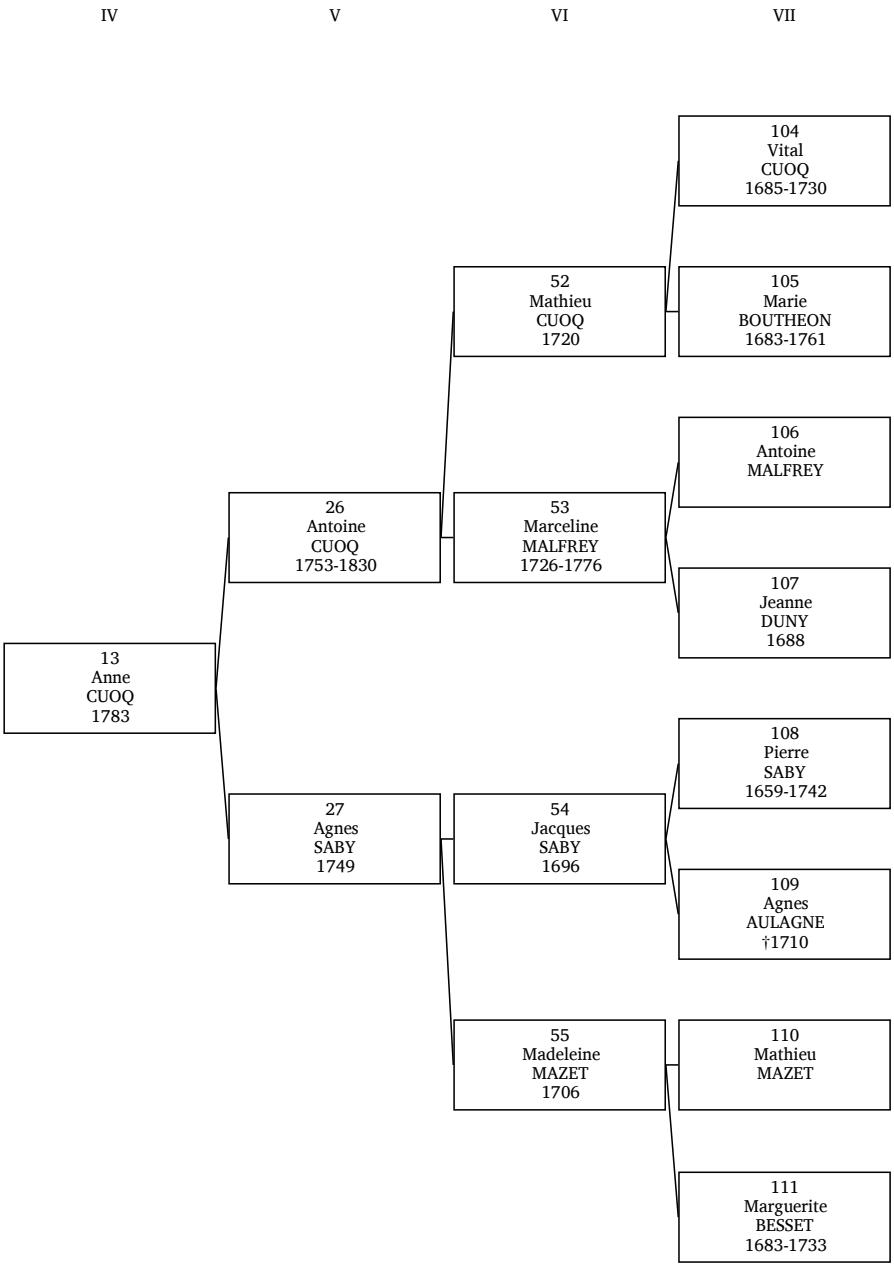

14 – Jean MALEYSSON (1781-1842)

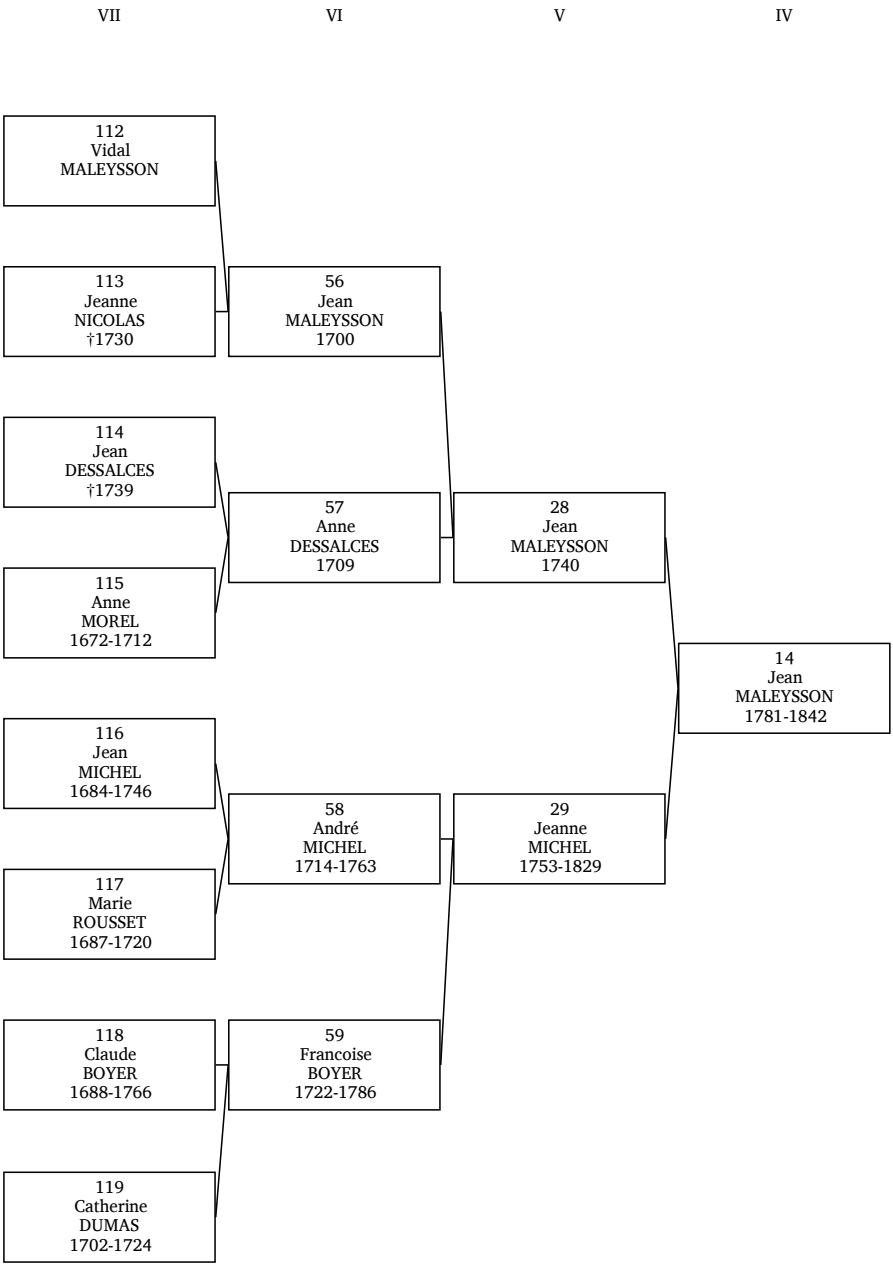

15 – Jeanne VALLEYRE (1776-1837)

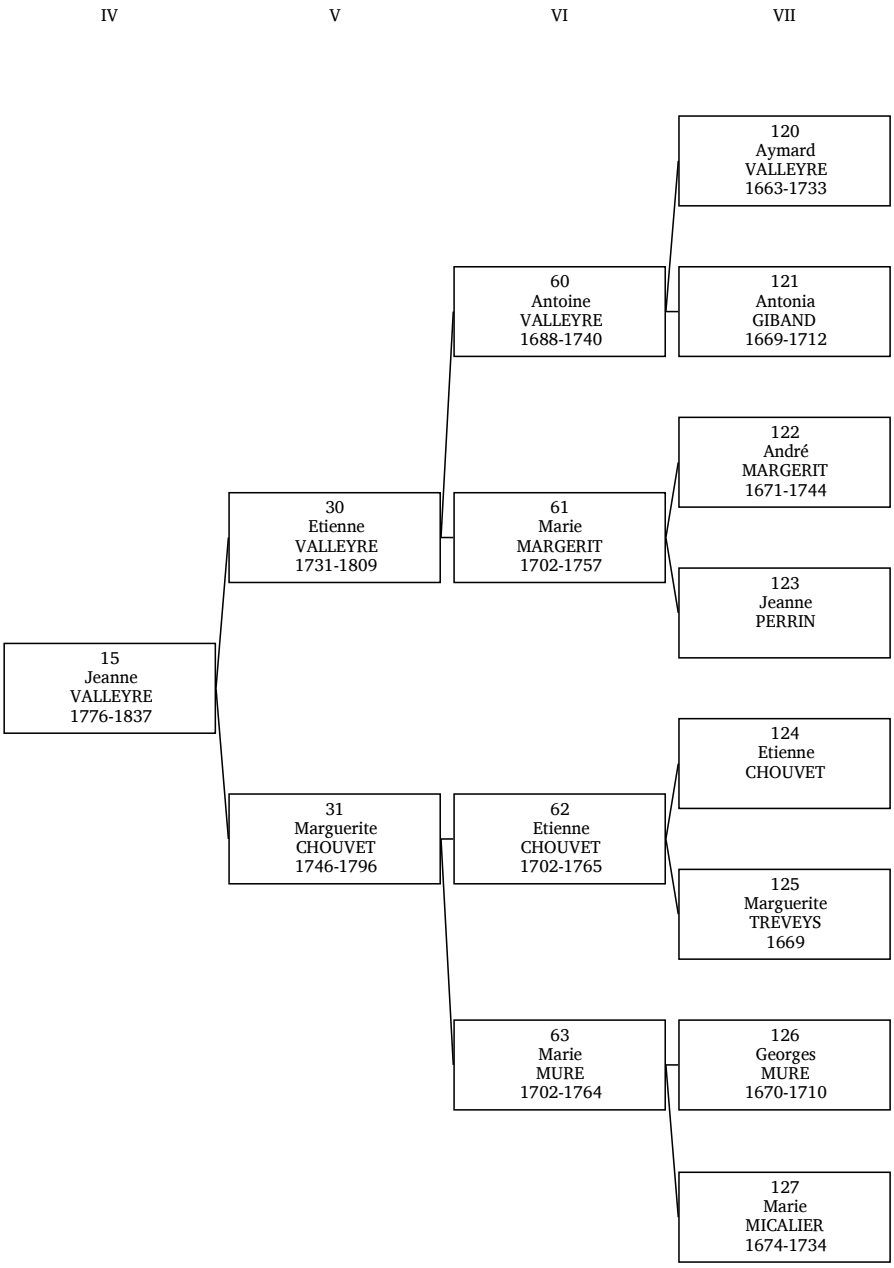

BIOGRAPHIES

Descendance de
Guillaume MOREL [64] &
Marie FAYON [65]

I. **Guillaume MOREL** [**64**], Couteaux, Saint-Front (1707, 1717..) cultivateur à Boussoulet-Bas, Champclause, fils de Pierre (†1722) et de Catherine GIRAUD (1636-1707). Né le 4 mars 1673 à Saint-Front, il s'est marié le 8 mars 1707 à Saint-Front, alors qu'il avait 34 ans, avec **Marie FAYON** [**65**], fille de Michel (1650-1699) et de Marie MONCHAN (1652-1705), âgée de 20 ans, née le 29 mars 1686 à Champclause où elle mourut le 11 juin 1756 à l'âge de 70 ans. Le couple a eu deux garçons :

1. **Jean Pierre MOREL** [**32**] (1708). *Qui suit en II page 23.*
2. **Jean MOREL.**

II. **Jean Pierre MOREL** [**32**]. Né le 17 février 1708 à Saint-Front, il s'est marié le 29 janvier 1739 à Saint-Julien-Chapteuil, alors qu'il avait 30 ans, avec **Catherine MARTIN** [**33**], âgée de 21 ans, née le 18 octobre 1717 à Saint-Julien-Chapteuil. Le couple a eu un garçon :

III. **Jean MOREL** [**16**]. Né le 18 février 1749 à Champclause, il est décédé le 20 janvier 1796[1] à Saint-Pierre-Eynac à l'âge de 46 ans. Il s'était marié une première fois le 20 novembre 1770 à Saint-Pierre-Eynac, alors qu'il avait 21 ans, avec **Magdeleine RIVIER** [**17**], âgée de 20 ans, née le 5 mars 1750 à Saint-Pierre-Eynac où elle mourut le 4 février 1780 à l'âge de 29 ans. Le couple a eu deux garçons : **Jean Pierre MOREL** [**8**] (1777-1852) et Jean-Antoine MOREL (1778-1848).

Il s'était marié une seconde fois le 30 août 1785 à Saint-Pierre-Eynac, alors qu'il avait 36 ans, avec **Magdeleine RAYMOND**, fille de Jean et de Marguerite MALEYSSON, âgée de 39 ans, née le 24 juin 1746 à Saint-Julien Chapteuil, décédée le 18 décembre 1801 à Monac-Saint-Pierre-Eynac à l'âge de 55 ans.

Du premier lit :

1. **Jean Pierre MOREL** [**8**] (1777-1852). *Qui suit en IV page 24.*
2. **Jean-Antoine MOREL** (1778-1848). *Qui suit en IV page 57.*

1 30 nivôse IV

IV. **Jean Pierre MOREL** [**8**]. Né le 25 septembre 1777 à Monac, il est décédé le 21 mai 1852 à Saint-Pierre-Eynac à l'âge de 74 ans. Il s'était marié en 1800 à Saint-Pierre-Eynac, alors qu'il avait 22 ans, avec **Marie Rose HILAIRE** [**9**], âgée de 22 ans, née le 19 octobre 1777 à Saint-Pierre-Eynac où elle mourut en 1845 à l'âge de 67 ans. Le couple a eu deux garçons : **Antoine MOREL** [**4**] (1804) et Pierre MOREL (1810-1890).

1. **Antoine MOREL** [**4**] (1804). *Qui suit en V page 24*.

2. **Pierre MOREL**. Né vers 1810 à Saint-Pierre-Eynac, il y mourut le 26 décembre 1890. Il s'était marié avec **Sophie GIBAN**. Le couple a eu deux garçons :

   a) **Felix MOREL**. Il est né vers 1843.

   b) **Marcellin MOREL**. Il est né vers 1847.

V. **Antoine MOREL** [**4**]. Né le 1er novembre 1804[2] à Monac, il s'est marié le 7 février 1828 à Saint-Pierre-Eynac, alors qu'il avait 23 ans, avec **Julienne MACHABERT** [**5**], sa cousine au VIe degré du côté maternel[3], âgée de 20 ans, née le 24 octobre 1807 à Saint-Julien-Chapteuil où elle mourut le 1er janvier 1880 à l'âge de 72 ans. Le couple a eu un garçon :

VI. **Pierre MOREL** [**2**]. Né le 19 janvier 1829 à Saint-Pierre-Eynac, il est décédé le 26 décembre 1911 à Blavozy à l'âge de 82 ans et a été inhumé le surlendemain à Saint-Pierre-Eynac. Il s'était marié le 10 janvier 1854 à Saint-Pierre-Eynac, alors qu'il avait 24 ans, avec **Jeanne Marie PESTRE** [**3**], sa cousine du VIIe au VIe degré du côté paternel[4], âgée de 22 ans, née le 21 juillet 1831 à Saint-Hostien. Décédée le 29 août 1913 à Lorette à l'âge de 82 ans, elle a été inhumée trois jours plus tard à Saint-Pierre Eynac. Le couple a eu six garçons et quatre filles : Claude (1856-1864), Marie Victorine (1857-1934), Pierre (1858-1922), Antoine (1860-1938), Augustine (1861-1866), Louis (1863-1925), Eugene (1865-1941), Gustine Leonie dite

2 10 brumaire XIII
3 Premier ancêtre commun : **Pierre BADIOU**. *Voir tableau page 201*
4 Premier ancêtre commun : **Antoine NICOLAS**. *Voir tableau page 202*

Augustine (1871-1956), Marie (1873-1948) et Claude MOREL (1875-1949).

1. **Claude MOREL**. Né le 18 mai 1856 à Saint-Pierre Eynac, il y mourut le 5 juillet 1864 à l'âge de 8 ans.

2. **Marie Victorine MOREL** (1857-1934). *Qui suit en VII page 27.*

3. **Pierre MOREL**[5]. Né le 20 décembre 1858 à Saint-Pierre-Eynac, il y mourut le 6 novembre 1922 à l'âge de 63 ans et a été inhumé le lendemain à Saint-Pierre-Eynac. Il s'était marié le 24 octobre 1883 à Saint-Pierre Eynac, alors qu'il avait 24 ans, avec **Marie CHAPUIS**[6], fille de Jacques (1811-1879) et de Marie BENOIT (1829), âgée de 22 ans, née le 16 août 1861 à Saint-Pierre-Eynac. Décédée le 3 janvier 1932 à Saint-Pierre Eynac à l'âge de 70 ans, elle a été inhumée le surlendemain à Saint-Pierre-Eynac[7].

4. **Antoine MOREL** (1860-1938). *Qui suit en VII page 35.*

5. **Augustine MOREL**. Née le 9 août 1861 à Saint-Pierre Eynac, elle y mourut le 12 décembre 1866 à l'âge de 5 ans.

6. **Louis MOREL**[8] [9]. Né le 22 avril 1863 à Saint-Pierre Eynac, il est décédé le 22 septembre 1925 à Saint-Etienne à l'âge de 62 ans. Il s'était marié le 1er mars 1897 à La Grand-Croix, alors qu'il avait 33 ans, avec **Anne LAPEYRE**, fille de Jacques (1825-1907) et de Marie BOULOU (1831-1910), âgée de 31 ans, née le 21 février 1866 à Neuvic, décédée le 16 juin 1922 à La Grand-Croix à l'âge de 56 ans[10]. Le couple a eu un garçon et une fille : Louis (1897) et Marie MOREL (1904).

---

5 Domicile : Saint-Pierre-Eynac (1904).
6 Recensement : Saint-Pierre Eynac (1926) — Saint-Pierre Eynac (1931).
7 Domicile : Recensement AD page 16 Pas d'enfants avec eux Aupinhac-Saint Pierre Eynac (1886) — Recensement AD page 45 Toujours pas d'enfants avec eux Les Sauces-Saint Pierre Eynac (1901) — Recensement AD page 5 Pas d'enfants avec eux Le Coudert-Saint Pierre Eynac (1911) — Recensement AD page 5 Vivent toujours que tous les 2 Le Coudert-Saint Pierre Eynac (1921).
8 Militaire : en 1883 — démobilisation le 1er octobre 1909.
9 Recensement : Saint-Pierre Eynac (1888).
10 Domicile : Habite St Paul à la naissance de leur fils Saint-Paul-en-Jarez (1897) — Recensement 327 page 19 1 enfant : Marie 1904 La Grand-Croix (1911) — Recensement 853 page 48 1 enfant : Louis 1897 La Grand-Croix (1921).

a) **Louis MOREL**[11] [12] [13]. Né le 17 novembre 1897 à Saint-Paul-en-Jarez, il s'est marié le 20 avril 1921[14] à La Grand-Croix, alors qu'il avait 23 ans, avec **Jeanne RIVOIRE**, fille de Jean (1866) et de Marie CHILLET (1882), âgée de 19 ans, née le 19 mai 1901 à Riverie, décédée le 6 décembre 1952 à La Grand-Croix à l'âge de 51 ans. Le couple a eu deux garçons :

i. **Louis Marius MOREL**. Il est né le 19 juin 1921 à La Grand-Croix.

ii. **Lucien MOREL**[15]. Né le 19 décembre 1924 à La Grand-Croix, il y mourut le 2 mai 1960 à l'âge de 35 ans. Il s'était marié le 18 avril 1953[16] à Montagny, alors qu'il avait 28 ans, avec **Marie Louise ROZIER**, fille d'Antonin (1895) et de Maria CHILLET (1893-1983), âgée de 24 ans, née le 18 juin 1928 à Montagny, décédée le 14 octobre 2004 à Saint-Chamond à l'âge de 76 ans.

b) **Marie MOREL**. Elle est née le 26 juin 1904 à La Grand-Croix.

7. **Eugene MOREL** (1865-1941). *Qui suit en VII page 41*.

8.

Gustine Leonie dite Augustine MOREL. Née le 23 mai 1871 à La Vizade, elle est décédée le 5 juillet 1956 à Lorette à l'âge de 85 ans et a été inhumée à Lorette. Elle s'était mariée une première fois le 12 avril 1893 à Saint-Hostien, alors qu'elle avait 21 ans, avec **Antoine ROUBIN**, fils de Jean (1830-1889) et de Marie ARNAUD (1832-1911), âgé de 30 ans, né le 6 août 1862 à Saint-Hostien, décédé le 18 septembre 1909 à Blavozy à l'âge de 47 ans[17].

Elle s'était mariée une seconde fois le 17 janvier 1911 à Lorette, alors qu'elle avait 39 ans, avec **Jean Marie GAMBONNET**, fils de Claude (1821-1895) et de Marie MEALONNIER (1850), âgé de 29 ans, né le 2 juillet 1881 à Montregard. Décédé le 31 juillet 1924 à Lorette à l'âge de 43 ans, il y a été inhumé[18].

---

11 Militaire : mobilisation en 1915 Saint-Etienne — démobilisation le 4 décembre 1919.
12 Domicile : La Grand-Croix (1922) — Madagascar (1928).
13 Recensement : La Grand-Croix (1921).
14 Un premier enfant naîtra huit semaines plus tard.
15 Domicile : La Grand-Croix (1952).
16 La mère de l'époux, **Jeanne RIVOIRE** (1901-1952), était décédée quatre mois auparavant.
17 Domicile : Recensement page 11 Pas d'enfant La Grand-Croix (1906) — Habite Grand Croix au décès de leur neveu Pierre MAURIN (fils de Marie MOREL) La Grand-Croix (1909).
18 Domicile : Recensement page 35 Vivent seuls : pas d'enfant Lorette (1921).

9. **Marie MOREL** (1873-1948). *Qui suit en VII page 49.*

10. **Claude MOREL** (1875-1949). *Qui suit en VII page 50.*

VII. **Marie Victorine MOREL**[19]. Née le 29 juillet 1857 à Saint-Pierre-Eynac, elle est décédée le 18 mai 1934 à Blavozy à l'âge de 76 ans et a été inhumée en ce lieu. Elle s'était mariée le 26 novembre 1879 à Saint-Pierre-Eynac, alors qu'elle avait 22 ans, avec **Pierre SOUVETON**, fils de Jacques (†1872) et d'Henriette PASTRE (†1878), âgé de 34 ans, né le 12 décembre 1844 à Saint-Pierre-Eynac. Décédé le 2 décembre 1922 à Blavozy à l'âge de 77 ans, il y a été inhumé[20]. Le couple a eu six garçons et une fille : Jean Mathieu (1880-1954), Pierre (1881-1958), Jules Théophile (1884-1981), Marie Louise (1886-1927), Albert (1891-1974), Henri Pierre (1894-1945) et Hippolyte SOUVETON (1896-1963).

1. **Jean Mathieu SOUVETON**[21] [22]. Né le 14 septembre 1880 à Saint-Pierre Eynac, il est décédé vers 1954 à l'âge de 73 ans. Il s'était marié le 29 novembre 1905 à Blavozy, alors qu'il avait 25 ans, avec **Françoise Marie Virginie Elisa BRIOUDE**, fille de Pierre (1857-1925) et de Marie DELABRE (1862-1922), âgée de 18 ans, née le 14 février 1887 à Saint-Front[23]. Le couple a eu une fille et un garçon : Marie Louise Victorine (1906-1961) et Pierre Jean Mathieu SOUVETON (1908-1974).

   a) **Marie Louise Victorine SOUVETON**. Née le 15 décembre 1906 à Lorette, elle est décédée vers 1961 à l'âge de 54 ans. Elle s'était mariée le 7 février 1925[24] à La Grand-Croix, alors qu'elle avait 18 ans, avec **Louis Theophile GERENTES**, fils de Pierre (1857-1918) et de

---

19 Recensement : Blavozy (1931).

20 Domicile : recensement AD page 12 Saint-Pierre Eynac (1886) — Habite Yssingeaux à la naissance de leur fils Albert Yssingeaux (1891) — Recensement Ad page 2 Habite avec 6 enfants
- Mathieu
- Pierre
- Louise
- Albert
- Henri
- Hippolyte Blavozy (1901) — Habite Blavozy au mariage de leur fils Blavozy (1905) — Recensement Habite avec
- leur fils Albert 19 ans
- leur fils Henri 16 ans
- leur petite fille Victoria BONNET 1 an Blavozy (1911) — Recensement page 10 Habite avec
- leur fils Henri 26 ans
- leur petite fille Paulette BONNET 2 ans Blavozy (1921).

21 Domicile : Blavozy (1904).

22 Recensement : Saint-Pierre Eynac (1886).

23 Domicile : Recensement AD page 5 2 enfants : Marie 1906 Pierre 1908 La Grand-Croix (1921) — Recensement AD page 5 1 enfant : Pierre 1908 La Grand-Croix (1926).

24 La mère de l'époux, **Marie MOULIN** (1855-1924), était décédée douze mois auparavant.

Marie MOULIN (1855-1924), âgé de 24 ans, né le 11 septembre 1900 à Saint-Front. Le couple a eu une fille :

i. **Odette Andrée GERENTES**. Née le 6 juin 1930 à La Grand-Croix, elle y mourut le 7 avril 2022 à l'âge de 91 ans. Elle s'était mariée le 9 septembre 1949 à La Grand-Croix, alors qu'elle avait 19 ans, avec **Georges Pierre RANC**[25], fils d'Auguste (1901) et de Francine TERRAT (1901-1972), âgé de 21 ans, né le 11 août 1928 à Saint-Chamond.

b) **Pierre Jean Mathieu SOUVETON**[26]. Né le 14 janvier 1908 à Lorette, il est décédé le 26 février 1974 à Saint-Etienne à l'âge de 66 ans. Il s'était marié le 1er juillet 1933 à Saint-Etienne, alors qu'il avait 25 ans, avec **Francoise Marcelle LAURENT**, fille de Jean (1887) et de Marie LANDY (1893), âgée de 19 ans, née le 15 mai 1914 à Villars, décédée le 8 septembre 1996 à Saint-Priest-en-Jarez à l'âge de 82 ans.

2. **Pierre SOUVETON**[27]. Né le 17 septembre 1881 à Saint-Pierre-Eynac, il est décédé le 11 juin 1958 à Brives-Charensac à l'âge de 76 ans. Il s'était marié le 7 février 1906 à Blavozy, alors qu'il avait 24 ans, avec **Marie Virginie VALLERY**, fille de Jean (1857-1903) et de Marie BRIOUDE (1864), âgée de 19 ans, née le 27 mars 1886 à Blavozy, décédée le 6 juin 1961 à Brives-Charensac à l'âge de 75 ans[28]. Le couple a eu trois filles et un garçon : Melina Virginie (1907-1990), Berthe Marie (1908-1964), Marie Louise (1913-2003) et Pierre Albert SOUVETON (1914-1943).

a) **Melina Virginie SOUVETON**. Née le 24 février 1907 à Blavozy, elle est décédée le 9 octobre 1990 au Puy en Velay à l'âge de 83 ans. Elle s'était mariée le 20 janvier 1934 à Unieux, alors qu'elle avait 26 ans, avec **Marius Joseph CLAVELLOUX**[29], fils de Jean (1878-1916) et de Victorine PERAT (1889-1969), âgé de 23 ans, né le 20 octobre 1910 à Verrières-en-Forez, décédé le 28 octobre 1986 au Puy-en-Velay à l'âge de 76 ans.

25 Domicile : Lorette (1972).
26 Militaire : en 1928 Saint-Etienne.
27 Recensement : Saint-Pierre Eynac (1886).
28 Domicile : Recensement page 12 3 enfants : Berth 1908, Marie Louise 1913, Pierre 1914 Brives-Charensac (1931) — Recensement 1 fille Berth 1908 Brives-Charensac (1936).
29 Domicile : Brives-Charensac (1986).

b) **Berthe Marie SOUVETON**[30] [31]. Née le 4 juillet 1908 à Blavozy, elle est décédée le 15 février 1964 à Brives-Charensac à l'âge de 55 ans. Elle s'était mariée le 5 mai 1945 à Brives-Charensac, alors qu'elle avait 36 ans, avec **Antonin Baptiste NICOLAS**[32] [33], fils de Jean et de Victorine LARGIER, âgé de 46 ans, né le 13 août 1898 à Blavozy, décédé le 21 janvier 1979 au Puy-en-Velay à l'âge de 80 ans[34].

c) **Marie Louise SOUVETON**[35]. Née le 7 avril 1913 à Saint-Hostien, elle est décédée le 16 novembre 2003 au Puy-en-Velay à l'âge de 90 ans. Elle s'était mariée le 6 mai 1935 à Brives-Charensac, alors qu'elle avait 22 ans, avec **Jean Louis ROBERT**, fils de Claude (1874-1954) et de Marie SAHUC (1884-1952), âgé de 25 ans, né le 6 juillet 1909 à Polignac, décédé le 2 février 1963 à Brives-Charensac à l'âge de 53 ans[36]. Le couple a eu deux filles :

i. **Jeannine Marie Claude ROBERT**. Née le 19 avril 1940 au Puy en Velay, elle s'est mariée le 8 juin 1963[37] à Brives-Charensac, alors qu'elle avait 23 ans, avec **Gilbert PERBET**[38], fils de Claude (1891-1963) et de Gabrielle BADIOU (1906-2004), âgé de 27 ans, né le 8 juin 1936 au Monastier-sur-Gazeille. Décédé le 27 mars 2018 à Saint-Etienne à l'âge de 81 ans, il a été inhumé à Brives-Charensac.

ii. **N. ROBERT**.

d) **Pierre Albert SOUVETON**. Né le 26 novembre 1914 à Saint-Hostien, il est décédé en 1943 à l'âge de 28 ans.

3. **Jules Théophile SOUVETON** (1884-1981). *Qui suit en VIII page 30.*

4. **Marie Louise SOUVETON** (1886-1927). *Qui suit en VIII page 31.*

5. **Albert SOUVETON** (1891-1974). *Qui suit en VIII page 34.*

---

30 Domicile : Brives-Charensac (1958).
31 Recensement : Brives-Charensac (1931) — Brives-Charensac (1936).
32 Domicile : Brives-Charensac (1979).
33 Recensement : Brives-Charensac (1931) — Brives-Charensac (1936).
34 Domicile : Recensement page 15 pas d'enfants Brives-Charensac (1946).
35 Domicile : Brives-Charensac (2003).
36 Domicile : Y habite à la naissance de leur fille Langeac (1940).
37 Le père de l'épouse, **Jean ROBERT** (1909-1963), était décédé quatre mois auparavant.
38 Domicile : Brives-Charensac (2018).

6. **Henri Pierre SOUVETON**, Mutilé de guerre officier de la Légion d'honneur[39] [40]. Né le 4 août 1894 à Malviès, il est décédé le 28 février 1945 à Blavozy à l'âge de 50 ans. Il s'était marié le 9 avril 1940 à Blavozy, alors qu'il avait 45 ans, avec **Marie Angélique BERNARD**[41] [42], fille de Pierre et d'Augustine VERNET, âgée de 45 ans, née le 17 janvier 1895 à Saint-Germain Laprade, décédée le 4 avril 1976 au Puy-en-Velay à l'âge de 81 ans.

7.

Hippolyte SOUVETON[43]. Né le 3 mars 1896 à Saint-Pierre-Eynac, il est décédé le 16 août 1963 à Blavozy à l'âge de 67 ans. Il s'était marié le 28 juillet 1920 à La Grand-Croix, alors qu'il avait 24 ans, avec **Marie Rose NICOLAS**[44] [45], fille de Michel (1860-1927) et de Marie GAGNE (1857-1935), âgée de 27 ans, née le 21 octobre 1892 à Saint-Germain-Laprade, décédée le 22 février 1973 à Blavozy à l'âge de 80 ans[46].

VIII. **Jules Théophile SOUVETON**[47]. Né le 31 décembre 1884 à Saint-Pierre-Eynac, il est décédé le 3 juin 1981 à Maisons-Alfort à l'âge de 96 ans. Il s'était marié le 9 novembre 1905 à Paris 9e, alors qu'il avait 20 ans, avec **Eugénie Marie Louise HUBERT**, fille de Louis et de Marie SELIC, âgée de 28 ans, née le 15 mai 1877 à Nort-sur-Erdre[48]. Le couple a eu un garçon :

1. **Marcel Louis SOUVETON**[49]. Né le 25 novembre 1897 à Nantes, il est décédé le 19 juillet 1959 à Gouville-sur-Mer à l'âge de 61 ans. Il s'était marié le 24 août 1935 à Charenton-le-Pont, alors qu'il avait 37 ans, avec **Jeanne RIANT**, fille de Paul Riant (1864-1929) et de Maria Buisson (1867-1936),

---

39 Militaire : en 1914 Blavozy.
40 Recensement : Blavozy (1911) — Blavozy (1921) — Blavozy (1931) — Blavozy (1936).
41 Marie s'était mariée une première fois le 18 avril 1919 à Blavozy, alors qu'elle avait 24 ans, avec **Henri Jean LARGIER**, fils de Pierre (†1899) et de Melanie ROCHE, âgé de 62 ans, né le 3 décembre 1856 à Blavozy, décédé le 7 juillet 1937 à Blavozy à l'âge de 80 ans
42 Domicile : Blavozy (1976).
43 Domicile : Blavozy (1945).
44 Marie s'était mariée une première fois le 9 juin 1913 à Blavozy, alors qu'elle avait 20 ans, avec **Jules NICOLAS**, Mort pour la France, fils de Louis (1858-1912) et de Louise GRANGEON (1859), âgé de 24 ans, né le 9 mai 1889 à Saint-Germain Laprade, décédé le 12 septembre 1916 à Bouchavesnes-Bergen à l'âge de 27 ans
45 Domicile : Blavozy (1911).
46 Domicile : Recensement Ad page 5 Pas d'enfants La Grand-Croix (1921) — Recensement Ad page 5 Pas d'enfants La Grand-Croix (1926) — Recensement Ad page 5 Pas d'enfants Blavozy (1936).
47 Recensement : Saint-Pierre Eynac (1886).
48 Domicile : Recensement 1 fils Marcel 1899 Maisons-Alfort (1921) — Recensement 1 fils Marcel 1897 Maisons-Alfort (1931).
49 Domicile : Maisons-Alfort (1921) — Maisons-Alfort (1931).

âgée de 37 ans, née le 20 septembre 1897 à Paris 12e, décédée le 30 mars 1957 à Gouville-sur-Mer à l'âge de 59 ans. Le couple a eu une fille :

a) **Danielle SOUVETON**. Elle s'est alliée avec **Michel LEDUC**. Le couple a eu une fille :

i. **Sylvie LEDUC**.

VIII. **Marie Louise SOUVETON**[50]. Née le 22 février 1886 à Saint-Pierre-Eynac, elle est décédée le 11 mars 1927 à Blavozy à l'âge de 41 ans. Elle s'était mariée le 17 octobre 1908 à Combs-la-Ville, alors qu'elle avait 22 ans, avec **Benoit Félicien BONNET**, âgé de 25 ans, né le 28 janvier 1883 à Charnod, décédé le 18 avril 1925 au Puy-en-Velay à l'âge de 42 ans[51]. Le couple a eu deux filles et deux garçons :

1. **Victoria Marie BONNET** (1910-2002). *Qui suit en IX page 32.*

2.

Félix Louis BONNET. Né le 29 juillet 1911 à 14ème-Paris, il est décédé le 15 septembre 1911 à Blavozy à l'âge de 48 jours.

3.
Paul Felicien Louis BONNET[52]. Né le 21 novembre 1912 à Jaux, il est décédé le 13 janvier 1952 à Giat à l'âge de 39 ans. Il s'était marié le 16 avril 1936 à Saint-Paul-de-Tartas[53], alors qu'il avait 23 ans, avec **Marie Josephine BORRELY**, fille de Jean (1891-1964) et de Marie ENJOLRAS (1890-1953), âgée de 20 ans, née le 10 décembre 1915 à Coucouron, décédée le 24 février 1945 à Brives-Charensac à l'âge de 29 ans.

50 Recensement : Saint-Pierre Eynac (1886).
51 Domicile : Habite la région parisienne à la naissance de leur fille Habite temporairement chez les beaux parents Charenton-le-Pont (1910) — Habite Jaux à la naissance de leur fils Paul Jaux (1912) — Habite au Puy pour la naissance de leur fille Le Puy-en-Velay (1918) — Recensement 1921 La Grand-Croix (1921).
52 Recensement : Blavozy (1931).
53 Témoin : **Hippolyte SOUVETON**, 40 ans

4. **Helene Paulette BONNET**[54] [55]. Née le 23 juillet 1918 au Puy-en-Velay, elle est décédée le 17 mars 2002 au Puy en Velay à l'âge de 83 ans. Elle s'était mariée le 13 décembre 1939 au Puy-en-Velay, alors qu'elle avait 21 ans, avec **Aimé PEYRON**[56], fils d'Augustin (1878) et de Julie PLANTIN (1878), âgé de 23 ans, né le 29 novembre 1916 au Puy en Velay où il mourut le 20 décembre 1993 à l'âge de 77 ans.

IX. **Victoria Marie BONNET**[57]. Née le 26 janvier 1910 à Blavozy, elle est décédée le 1er décembre 2002 à Chadrac à l'âge de 92 ans. Elle s'était mariée le 7 juin 1930[58] à Brives-Charensac, alors qu'elle avait 20 ans, avec **Claudius Paul LIABEUF**[59], fils de Jean et de Lucie LIVERNOIS, âgé de 21 ans, né le 12 janvier 1909 à Brives-Charensac où il mourut le 12 mars 1967 à l'âge de 58 ans[60]. Le couple a eu cinq filles : Lucette Louise (1930-2014), Simone Lucie Paulette (1932), Claudette Henriette Paulette (1937), Yvonne Georgette Josette (1941-2023) et Rose Marie LIABEUF (1943).

1. **Lucette Louise LIABEUF**[61]. Née le 18 octobre 1930 au Puy en Velay, elle est décédée le 21 mars 2014 à Dammarie-les-Lys à l'âge de 83 ans. Elle s'était mariée le 2 juillet 1954 à Brives-Charensac, alors qu'elle avait 23 ans, avec **Ulderico Ernaldo MORETTI**[62], fils d'Antonio (1901-1982) et de Suzanne VALERI (1908-1995), âgé de 25 ans, né le 26 septembre 1928 à Évry-Petit-Bourg, décédé le 16 décembre 1989 à Cély à l'âge de 61 ans. Le couple a eu une fille et un garçon :

   a) **Brigitte MORETTI**. Elle s'est alliée avec **Alain MORIZET**.

   b)

   Patrice MORETTI. Né le 13 juin 1963 à Corbeil-Essonnes, il est décédé le 4 juillet 2023 à Evry à l'âge de 60 ans.

54 Domicile : Vorey (2002).
55 Recensement : Blavozy (1921) — Blavozy (1931).
56 Domicile : Vals-près-le-Puy (1993).
57 Domicile : Blavozy (1911) — Brives-Charensac (2002).
58 Un premier enfant naîtra quatre mois plus tard.
59 Domicile : Brives-Charensac (1945).
60 Domicile : Recensement page 18-19 1 fille Lucette 1930 Brives-Charensac (1931) — Recensement page 8 2 filles Lucette 1930, Simone 1932 Brives-Charensac (1936).
61 Domicile : Brives-Charensac (1931) — Evry (2014).
62 Domicile : Evry (1989).

2. **Simone Lucie Paulette LIABEUF**[63]. Née le 29 octobre 1932 à Brives-Charensac, elle s'est mariée le 9 octobre 1965 à Brives-Charensac, alors qu'elle avait 32 ans, avec **Jean Pierre Firmin AVINENT**, Menuisier[64], fils de Leon (1899-1971) et de Marie MONTAGNIER (1901-1991), âgé de 25 ans, né le 8 mars 1940 au Puy en Velay.

3. **Claudette Henriette Paulette LIABEUF**. Née le 25 juin 1937 au Puy-en-Velay, elle s'est mariée le 10 juin 1961 à Brives-Charensac, alors qu'elle avait 23 ans, avec **Régis Joannes Marie TEYSSIER**[65], fils de Maurice (1897-1979) et de Marie PETAVY (1907-1988), âgé de 25 ans, né le 14 décembre 1935 à Sainte-Sigolène, décédé le 17 juillet 2021 à Firminy à l'âge de 85 ans. Le couple a eu un garçon et une fille : Christophe Henri Marie et Valérie TEYSSIER.

   a) **Christophe Henri Marie TEYSSIER**. Il s'est allié avec **Gaëlle Nathalie Michèle DENIAUD**.

   b) **Valérie TEYSSIER**. Elle s'est alliée avec **Jean-Luc JUSTON**. Le couple a eu une fille et deux garçons :

      i. **Célie JUSTON**.

      ii. **Antonin JUSTON**.

      iii. **Aubin JUSTON**.

4. **Yvonne Georgette Josette LIABEUF**[66]. Née le 20 décembre 1941 au Puy-en-Velay, elle est décédée le 26 novembre 2023 à Saint-Étienne à l'âge de 81 ans. Elle s'était mariée le 14 août 1969 à Brives-Charensac, alors qu'elle avait 27 ans, avec **Marc Jacques Raphael CHRISTIN**, fils d'Henri (1919-1982) et de Suzanne AUDISIO (1921-2004), âgé de 22 ans, né le 16 octobre 1946 à Antibes.

5. **Rose Marie LIABEUF**. Née le 7 mars 1943 au Puy en Velay, elle s'est mariée le 12 décembre 1964 à Brives-Charensac, alors qu'elle avait 21 ans, avec **Guy Marcel AIZAC**[67], fils de Roger (1909-1995) et de Victoria GIRAUD (1909-2004), âgé de 22 ans, né le 24 mai 1942 à Lalevade-d'Ardèche, décédé le 7 octobre 1999 à Aubenas à l'âge de 57 ans.

---

63 Domicile : Saint-Etienne (1967).
64 Domicile : Saint-Etienne (1991).
65 Domicile : Sainte-Sigolène (2021).
66 Domicile : Marols (2023).
67 Domicile : Prades (1999).

VIII. **Albert SOUVETON**[68]. Né le 2 avril 1891 à Yssingeaux, il est décédé le 11 août 1974 à Saint-Chamond à l'âge de 83 ans. Il s'était marié le 20 août 1917 au Chambon-Feugerolles, alors qu'il avait 26 ans, avec **Seraphine Jeanne Marie GABOTTO**, fille de Séraphin et d'Henriette BRUGERON, âgée de 27 ans, née le 30 octobre 1889 au Chambon-Feugerolles. Le couple a eu une fille :

IX. **Albertine Henriette Pierrette SOUVETON**. Née le 15 octobre 1920 à Saint-Etienne, elle y mourut le 17 août 2011 à l'âge de 90 ans. Elle s'était mariée le 17 juin 1944 à Saint-Etienne, alors qu'elle avait 23 ans, avec **Pierre Louis SIMON**[69], fils de Jacques (1881) et de Victorine ROCHETTE (1885), âgé de 30 ans, né le 19 janvier 1914 à Saint-Etienne où il mourut le 19 juillet 1997 à l'âge de 83 ans. Le couple a eu trois garçons : Albert Jacques Marie (1945), Georges Marie Jean (1946) et Jean Pierre Marie Eugène SIMON (1949).

1. **Albert Jacques Marie SIMON**. Né le 14 août 1945 à Saint-Étienne, il s'est marié le 1er août 1968 au Chambon-Feugerolles, alors qu'il avait 22 ans, avec **Michelle Simone NICOLAS**, âgée de 24 ans, née le 9 décembre 1943 à Firminy. Le couple a eu deux garçons et une fille : Nicolas Jacques (1969), Remi Jean (1971) et Dominique SIMON (1974).

   a) **Nicolas Jacques SIMON**. Né le 22 décembre 1969 à Saint-Étienne, il s'est marié le 20 septembre 2003 à Eyragues, alors qu'il avait 33 ans, avec **Emmanuelle COAT**, âgée de 31 ans, née le 17 septembre 1972 à Morlaix.

   b) **Remi Jean SIMON**. Né le 7 mars 1971 à Toulon, il s'est marié vers le 10 avril 1999 à Marseille avec **Sandrine LAQUENNANE**. Le couple a eu une fille :

      i. **Chloé SIMON**.

   c) **Dominique SIMON**. Née le 6 mars 1974 à Marseille, elle s'est mariée le 4 août 2007 à Saint-Germain Laprade, alors qu'elle avait 33 ans, avec **Leslie Alan FROST**.

68 Domicile : Blavozy (1911) — Saint-Etienne (1974).
69 Domicile : La Talaudière (1997).

2. **Georges Marie Jean SIMON**. Né le 15 décembre 1946 à Saint-Étienne, il s'est marié le 4 janvier 1969 à Saint-Etienne, alors qu'il avait 22 ans, avec **Régine Louise NICOLAS**, fille de Marcel et de Marie LHERMET, âgée de 22 ans, née le 24 mars 1946. Le couple a eu une fille et un garçon : Emmanuelle Francoise (1970) et Frédéric SIMON (1973).

   a) **Emmanuelle Francoise SIMON**. Née le 3 avril 1970 à Lyon, elle s'est mariée le 25 novembre 1994 à Alma, alors qu'elle avait 24 ans, avec **Francoys Joseph Georges LAMOTHE**. Ils ont divorcé le 27 juin 2022. Le couple a eu une fille :

      i. **Marie LAMOTHE**. Elle est née le 19 juillet 1996 au Canada.

   b) **Frédéric SIMON**. Il est né vers le 13 décembre 1973 à Annemasse.

3. **Jean Pierre Marie Eugène SIMON**. Né le 5 juin 1949 à Saint-Étienne, il s'est marié le 22 juin 1974 à Saint-Germain Laprade, alors qu'il avait 25 ans, avec **Michelle Yvonne FERRET**, fille de Gilbert (1925-2014) et de Marcelle COFFY (1926-2015), âgée de 21 ans, née le 4 juin 1953 au Puy-en-Velay. Le couple a eu une fille et deux garçons :

   a) **Géraldine Michelle SIMON**. Elle est née le 16 mai 1975 à Dijon.

   b) **Jérémie Pierre SIMON**. Né le 23 janvier 1978 à Grenoble, il s'est marié le 17 mai 2003 à Die, alors qu'il avait 25 ans, avec **Mathilde Emmanuelle LUCAS**[70], âgée de 26 ans, née le 8 avril 1977 à Die.

   c) **Benjamin Marie SIMON**. Né le 4 février 1981 à Grenoble, il s'est marié le 30 juin 2012 à Anneyron, alors qu'il avait 31 ans, avec **Adeline Annick Raymonde COTTAZ**, âgée de 31 ans, née le 22 janvier 1981 à Lyon[71].

VII. **Antoine MOREL**, Cultivateur. Né le 19 janvier 1860 à Saint-Pierre-Eynac, il est décédé le 2 mai 1938 à Saint-Pierre-Eynac à l'âge de 78 ans. Il s'était marié le 28 mai 1884 à Saint-Pierre-Eynac, alors qu'il avait 24 ans, avec **Marie Annette CHAPUIS**, Ménagère, fille de Jean et de Celestine RICHAUD (†1871), âgée de 23 ans, née le

70 Naturalisation : Lyon (2000).
71 Pacs une première fois le 18 novembre 2010 Bonneville.

30 mai 1860 à Saint-Julien-Chapteuil, décédée le 3 novembre 1941 à Saint-Julien-Chapteuil à l'âge de 81 ans[72]. Le couple a eu deux filles et quatre garçons :

1. **Marie Léonie dite Maria MOREL**[73]. Née le 28 mars 1885 à Saint-Pierre Eynac, elle est décédée le 5 avril 1972 au Puy-en-Velay à l'âge de 87 ans et a été inhumée à Saint-Julien Chapteuil. Elle s'était mariée le 22 novembre 1910 à Saint-Julien Chapteuil, alors qu'elle avait 25 ans, avec **Pierre THOMASSON**, fils de Pierre (1859-1939) et d'Euphrasie JOUVE (1865-1902), âgé de 25 ans, né le 14 septembre 1885 à Saint-Julien Chapteuil. Décédé le 13 octobre 1980 à Saint-Julien-Chapteuil à l'âge de 95 ans, il a été inhumé à Saint-Julien Chapteuil[74].

2. **Félicie Louise Célestine MOREL**. Née le 1er août 1886 à Saint-Pierre-Eynac, elle est décédée le 21 octobre 1940 à Saint-Rambert-sur-Loire à l'âge de 54 ans. Elle s'était mariée le 30 septembre 1919 à Saint-Julien Chapteuil, alors qu'elle avait 33 ans, avec **Charles Joseph ROMEAS**[75], boulanger à Saint-Julien Chapteuil (1919), fils de Baptiste ROMÉAS (1850) et de Marie MARCON (1857), âgé de 31 ans, né le 1er février 1888 à Saint-Julien-Chapteuil. Décédé le 6 août 1960 à Lorette à l'âge de 72 ans, il y a été inhumé[76].

3. **Pierre MOREL** (1890-1959). *Qui suit en VIII page 37.*

4. **Jean MOREL** (1890-1968). *Qui suit en VIII page 38.*

5. **Benjamin MOREL** (1893-1969). *Qui suit en VIII page 40.*

6. **Claudius MOREL**. Né le 5 octobre 1896 à Saint-Julien Chapteuil, il est décédé le 13 août 1916 à Maurepas à l'âge de 19 ans et a été inhumé à mort au combat 14-18.

---

72 Domicile : La Vizade (1919).

73 Domicile : Saint-Julien Chapteuil (1972).

74 Domicile : Recensement page 3 Vivent seuls, pas d'enfant Saint-Julien Chapteuil (1921) — Recensement page 3 Pas d'enfant 1 neveu : SAURON Alexandre 1923 Saint-Julien Chapteuil (1931) — Recensement page 2 Pas d'enfant 1 neveu : SAURON Alexandre 1923 Saint-Julien Chapteuil (1936).

75 Charles s'était marié une seconde fois le 10 mai 1941 à Lorette, alors qu'il avait 53 ans, avec **Marie Jeanne dite Maria CLEMENCON**, fille de Regis et de Marie BETTON, âgée de 49 ans, née le 17 février 1892 à Nozières. Décédée le 14 janvier 1982 à Saint-Chamond à l'âge de 89 ans, elle a été inhumée à Lorette

76 Domicile : Recensement page 50 Vivent seuls Lorette (1921) — Recensement page 64 Vivent seuls Lorette (1926) — Recensement page 52 Vivent seuls Lorette (1931) — Recensement page 57 Toujours pas d'enfant Vivent avec 1 soeur Maria 1885 et 1 nièce Germaine 1919 nées à St Julien Lorette (1936).

VIII. **Pierre MOREL**. Né le 7 mai 1890 à Saint-Julien Chapteuil, il est décédé le 4 novembre 1959 à Lorette à l'âge de 69 ans et a été inhumé à Lorette. Il s'était marié le 9 octobre 1920 à Saint-Julien Chapteuil, alors qu'il avait 30 ans, avec **Mathilde Henriette Marie DELOUCHE**, fille de Pierre (1854-1902) et d'Henriette ARSAC (1861), âgée de 23 ans, née le 19 juillet 1897 à Blavozy. Décédée le 11 avril 1979 à Rive-de-Gier à l'âge de 81 ans, elle a été inhumée à Lorette[77]. Le couple a eu une fille et un garçon : Yvonne Henriette (1921-1987) et Marcel Jean Baptiste MOREL (1926-2000).

1. **Yvonne Henriette MOREL**. Née le 8 octobre 1921 à Lorette, elle est décédée le 8 juillet 1987 à Sévrier à l'âge de 65 ans. Elle s'était mariée le 4 novembre 1950 à Lorette[78], alors qu'elle avait 29 ans, avec **Georges Cesar Louis LESOIER**, fils de Pierre (1887-1936) et de Jeanne FOREST (1894), âgé de 36 ans, né le 1er août 1914 à Reims, décédé le 16 février 1971 à Annecy à l'âge de 56 ans. Le couple a eu une fille :

   a) **Annie Jeanne LESOIER**. Elle est née le 6 mars 1952 à Lorette.

2. **Marcel Jean Baptiste MOREL**[79]. Né le 19 juillet 1926 à Lorette, il est décédé le 6 décembre 2000 à Alix à l'âge de 74 ans. Il s'était marié une première fois le 3 avril 1956[80] à Crémieu, alors qu'il avait 29 ans, avec **Colette Marie PIVOT JOUVENET**[81], fille de Remy (1893-1956) et d'Helene PUPIL (1898-1969), âgée de 25 ans, née le 18 décembre 1930 à Saint-Germain-du-Bois, décédée le 13 juillet 1958 à Aix-les-Bains à l'âge de 27 ans.

   Il s'était marié une seconde fois le 3 octobre 1960[82] [83] à Bellegarde-sur-Valserine, alors qu'il avait 34 ans, avec **Marcelle Jeanne Michelle MONTDIDIER**, fille de Paul (1903) et de Jeanne GUILLAUD (1907), âgée de 26 ans, née le 21 mars 1934 à Bellegarde-sur-Valserine, décédée vers 1961 à l'âge de 27 ans. Le couple a eu une fille : Dominique MOREL (1961).

---

77 Domicile : Recensement page 50 Vivent seuls Lorette (1921) — Recensement page 52 2 enfants : Yvonne 1921 et Marcel 1926 nés à Lorette Lorette (1931) — Recensement page 57 et 58 2 enfants : Yvonne 1921 et Marcel 1926 nés à Lorette Lorette (1936).

78 Témoin : **Charles ROMEAS**, 62 ans

79 Domicile : La Mulatière (2000).

80 Le père de l'épouse, **Remy PIVOT JOUVENET** (1893-1956), était décédé cinquante-sept jours auparavant.

81 Domicile : Tassin-la-Demi-Lune (1958).

82 Le père de l'époux, **Pierre MOREL** (1890-1959), était décédé dix mois auparavant.

83 Un premier enfant naîtra cinq mois plus tard.

Du premier lit : sans postérité

Du second lit :

a) **Dominique MOREL**. Née le 15 mars 1961, elle s'est alliée avec **Thierry CASLOT**. Le couple a eu deux filles :

   i. **Audrey CASLOT**. Elle est née le 7 juillet 1985 à ???.

   ii. **Marion CASLOT**. Elle est née le 13 janvier 1988 à ???.

VIII. **Jean MOREL**[84]. Né le 7 mai 1890 à Saint-Julien Chapteuil, il est décédé le 20 mars 1968 au Puy-en-Velay à l'âge de 77 ans et a été inhumé à Saint-Julien Chapteuil. Il s'était marié une première fois le 22 décembre 1910[85] [86] à Saint-Julien Chapteuil, alors qu'il avait 20 ans, avec **Marie JOUVE**, fille de Jules (1861-1910) et d'Augustine CHAPUIS (1866), âgée de 19 ans, née le 25 décembre 1890 à Saint-Julien Chapteuil où elle mourut le 11 mars 1916 à l'âge de 25 ans[87]. Le couple a eu une fille : Marie Augustine MOREL (1911-1990).

Il s'était marié une seconde fois le 11 janvier 1923 à Saint-Julien Chapteuil, alors qu'il avait 32 ans, avec **Antonia LAYES**[88], fille de Jacques (1851) et de Marie MONCHALIN (1860), âgée de 25 ans, née le 12 juillet 1897 à Saint-Julien Chapteuil, décédée en 1936 à l'âge de 38 ans[89].

Du premier lit :

1. **Marie Augustine MOREL** (1911-1990). *Qui suit en IX page 39.*

84 Recensement : Saint-Julien Chapteuil (1921).
85 Le père de l'épouse, **Jules JOUVE** (1861-1910), était décédé cinq mois auparavant.
86 Un premier enfant naîtra quatre mois plus tard.
87 Domicile : Recensement page 10 Vivent seuls La Grand-Croix (1911).
88 Recensement : Saint-Julien Chapteuil (1921).
89 Domicile : Recensement page 19 1 fille Marie 1911 Saint-Julien Chapteuil (1931).

IX. **Marie Augustine MOREL**[90]. Née le 12 mai 1911 à La Grand-Croix, elle est décédée le 10 mars 1990 au Puy-en-Velay à l'âge de 78 ans. Elle s'était mariée le 3 décembre 1932 à Saint-Julien Chapteuil, alors qu'elle avait 21 ans, avec **Régis Jean Marie Cuoq**, Menuisier, fils de Jean CUOQ (1878-1959) et de Sophie GINHOUX (1878-1924), âgé de 25 ans, né le 21 juillet 1907 à Saint-Julien Chapteuil, décédé le 24 octobre 1988 au Puy-en-Velay à l'âge de 81 ans. Le couple a eu deux filles et un garçon : Régine, Michel et Josiane CUOQ.

1. **Régine CUOQ**. Elle s'est alliée avec **Philippe BARRIOL**. Le couple a eu un garçon :
   a) **Philippe BARRIOL**. Il s'est allié avec **Valérie BURON**. Le couple a eu deux filles :
      i. **Fanny BARRIOL**.
      ii. **Manon BARRIOL**.
2. **Michel CUOQ**. Il s'est allié avec **Pierrette GORY**. Le couple a eu trois garçons :
   a) **Alban CUOQ**.
   b) **Damien CUOQ**. Il s'est allié avec **Céline GABARD**.
   c) **Renaud CUOQ**.
3. **Josiane CUOQ**. Elle s'est alliée avec **Albert COSTE**. Le couple a eu deux filles : Elsa et Sophie COSTE.
   a) **Elsa COSTE**.
   b) **Sophie COSTE**. Elle s'est alliée avec **Jean Yves LHOTTE**. Le couple a eu une fille et un garçon :
      i. **Clara LHOTTE**.
      ii. **Robin LHOTTE**.

90 Domicile : Saint-Julien Chapteuil (1990).

VIII. **Benjamin MOREL**. Né le 4 février 1893 à Saint-Julien-Chapteuil, il est décédé le 18 mai 1969 à Saint-Pierre-Eynac à l'âge de 76 ans et a été inhumé le même jour en ce lieu. Il s'était marié le 12 novembre 1918 à Saint-Pierre Eynac, alors qu'il avait 25 ans, avec **Marie Virginie MOREL**, fille de Pierre (1854-1942) et de Marie DEVIDAL (1852-1935), âgée de 29 ans, née le 11 novembre 1889 à Saint-Pierre Eynac, décédée le 7 mars 1946 à Saint-Pierre-Eynac à l'âge de 56 ans[91]. Le couple a eu trois garçons et une fille : Jacques Aimé (1914-1991), Claudine Maria (1919-2006), Pierre Benjamin (1925-1998) et Auguste Benjamin MOREL (1930-2020).

1. **Jacques Aimé MOREL**[92]. Né le 10 mai 1914 à Saint-Pierre Eynac, il est décédé le 22 juillet 1991 à Gleizé à l'âge de 77 ans et a été inhumé à Saint-Pierre Eynac. Il s'était marié le 26 mai 1951 à Saint-Pierre-Eynac, alors qu'il avait 37 ans, avec **Marie Antoinette FAURE**[93], fille d'Henri (1890-1949) et de Marie MENUT (1893-1978), âgée de 28 ans, née le 23 novembre 1922 à Saint-Julien Chapteuil, décédée le 18 juillet 1959 à Saint-Julien-Chapteuil à l'âge de 36 ans. Le couple a eu un garçon :

   a) **Pierre Henri Morel**. Il est né le 21 juin 1952 au Puy-en-Velay.

2.

Claudine Maria MOREL[94]. Née le 29 octobre 1919 à Saint-Pierre Eynac, elle est décédée le 23 mai 2006 au Puy-en-Velay à l'âge de 86 ans et a été inhumée à Saint-Pierre Eynac.

3. **Pierre Benjamin MOREL**[95]. Né le 6 mai 1925 à Saint-Pierre Eynac, il est décédé le 17 octobre 1998 au Puy-en-Velay à l'âge de 73 ans et a été inhumé à Saint-Pierre Eynac. Il s'était marié le 13 décembre 1954 à Saint-Pierre Eynac[96], alors qu'il avait 29 ans, avec **Odette Maria RICHAUD**[97], fille de Jean (1900-1979) et de Maria BARRIOL (1899-1985), âgée de 22 ans, née le 22 avril 1932 à Saint-Pierre-Eynac. Décédée le

91 Domicile : Recensement page 14 4 enfants : Aimé 1919, Claudine 1921, Pierre 1925, Auguste 1930 Beau parents Pierre et Virginie BElle soeur Maria Saint-Pierre Eynac (1931).
92 Domicile : Saint-Julien Chapteuil (1954) — Anse (1991).
93 Domicile : Saint-Julien Chapteuil (1949).
94 Domicile : Saint-Pierre Eynac (2006).
95 Domicile : Saint-Pierre Eynac (1946) — Saint-Julien Chapteuil (1998).
96 Témoin : **Jacques MOREL**, 40 ans
97 Domicile : Saint-Pierre Eynac (1985).

17 juillet 2015 à Rosières à l'âge de 83 ans, elle a été inhumée à Saint-Pierre Eynac. Le couple a eu deux garçons et une fille : Pierre Marie, Marie Claude et Guy MOREL.

a) **Pierre Marie MOREL**. Il s'est allié avec **Marie Thérèse VEYSSEYRE**. Le couple a eu un garçon :

   i. **Olivier MOREL**.

b) **Marie Claude MOREL**. Elle s'est alliée avec **Jean BOUCHET**. Le couple a eu une fille et un garçon :

   i. **Marie BOUCHET**.

   ii. **Romain BOUCHET**.

c) **Guy MOREL**. Il s'est allié avec **Annie FORESTIER**. Le couple a eu un garçon :

   i. **Julien MOREL**.

4.

Auguste Benjamin MOREL[98]. Né le 10 juin 1930 à Saint-Pierre Eynac, il est décédé le 1er décembre 2020 au Puy en Velay à l'âge de 90 ans et a été inhumé à Saint-Pierre Eynac.

VII. **Eugene MOREL**, Cultivateur[99]. Né le 17 octobre 1865 à Saint-Pierre-Eynac, il est décédé le 29 mars 1941 à Saint-Pierre Eynac à l'âge de 75 ans. Il s'était marié le 11 avril 1888 à Saint-Pierre-Eynac, alors qu'il avait 22 ans, avec **Marie RICHAUD**[100], fille de Simon (1820) et de Marie LAVASTRE (1833), âgée de 21 ans, née le 22 mars 1867 à Saint-Etienne, décédée le 28 février 1957 à Yssingeaux à l'âge de 89 ans[101]. Le couple a eu six filles et deux garçons : Marie Louise (1889-1931), Marie Victorine (1891-1977), Augusta (1895-1961), Louise (1895-1905), Claudia (1897-1899), Claudia (1900-1965), Louis (1903-1971) et Albert Gaston Maurice MOREL (1909-2000).

98 Domicile : Saint-Pierre Eynac (2020).
99 Domicile : Saint-Julien Chapteuil (1904) — Saint-Julien Chapteuil (1909).
100 Domicile : Saint-Julien Chapteuil (1909).
101 Domicile : AD page 2 Enfants : Marie 21, Victorine 19, Augusta 16, Claudia 10, Louis 9, Albert 2 Saint-Julien Chapteuil (1911) — AD page 22 Enfants : Albert 1909 Petit Enfant : Alice MOSSER 1920 Saint-Pierre Eynac (1921).

1. **Marie Louise MOREL**. Née le 14 mars 1889 à Monac-Saint-Pierre-Eynac, elle est décédée le 31 octobre 1931 au Puy-en-Velay à l'âge de 42 ans. Elle s'était mariée le 25 juillet 1914 à Saint-Pierre Eynac, alors qu'elle avait 25 ans, avec **Ernest Pierre MOSSER**[102], fils de Charles (1845-1907) et de Marie CHAUCHAT (1856-1926), âgé de 31 ans, né le 23 mars 1883 à Espaly-Saint-Marcel, décédé le 7 janvier 1964 à Polignac à l'âge de 80 ans[103]. Le couple a eu un garçon et une fille : Charles Ernest Marcel (1915-2013) et Alice Jeanne Marie MOSSER (1920-2006).

   a) **Charles Ernest Marcel MOSSER**[104] [105]. Né le 17 mai 1915 à Brives-Charensac, il est décédé le 16 décembre 2013 à Lagardelle-sur-Lèze à l'âge de 98 ans. Il s'était allié avec **Marie GAUTHIER**, fille d'Adrien (1879-1962) et de Marie MEYNADIER (1880), née le 24 juillet 1914 à Cerzat, décédée le 8 février 2014 à Muret à l'âge de 99 ans. Le couple a eu un garçon et deux filles :

      i. **Daniel Jean Charles MOSSER**.

      ii. **Colette Marie Denise MOSSER**[106]. Née vers 1941, elle s'est mariée avec **N. MORVAN**.

      iii. **Geneviève Andrée Lucette MOSSER**.

   b)

Alice Jeanne Marie MOSSER[107]. Née le 24 juin 1920 au Puy-en-Velay, elle est décédée le 28 mars 2006 à Cébazat à l'âge de 85 ans.

2. **Marie Victorine MOREL**. Née le 29 octobre 1891 à Saint-Pierre-Eynac, elle est décédée le 26 mars 1977 à Yssingeaux à l'âge de 85 ans. Elle s'était mariée le 28 avril 1914 à Saint-Pierre Eynac, alors qu'elle avait 22 ans, avec **Emile PLACIDE**, Patissier confiseur[108], fils de Jean et de Marie RICHAUD, âgé de 23 ans, né le 23 août 1890 à Yssingeaux[109]. Le couple a eu trois filles et un garçon : Josette Marie

---

102 Ernest s'était marié une seconde fois le 25 mars 1933 au Puy-en-Velay, alors qu'il avait 50 ans, avec **Marie Françoise DUPIN**, fille de Baptiste et de Melanie LOUBAT, âgée de 35 ans, née le 1er avril 1897 à Saugues, décédée le 29 mars 1957 au Puy-en-Velay à l'âge de 59 ans

103 Domicile : Recensement page 220 2 enfants : Charles 1915 (brives charensac) et Alice 1920 (le puy) Le Puy en Velay (1931).

104 Domicile : Muret (2013).

105 Recensement : Le Puy en Velay (1931).

106 Domicile : Cintegabelle (2014).

107 Domicile : Saint-Pierre Eynac (1921) — Chamalières (2006).

108 Domicile : Yssingeaux (1957).

109 Domicile : recensement page 45 4 enfants : Josette 1916, Marcelle 1918, Lucienne 1922 et Émilienne 1927 Yssingeaux (1931).

Adelaide (1915-1979), Marcel Eugene (1918-1940), Marie Louise Lucienne (1922-2003) et Emilienne Augusta Alphonsine PLACIDE (1927-2000).

a) **Josette Marie Adelaide PLACIDE**[110]. Née le 23 mai 1915 à Saint-Maurice-de-Lignon, elle est décédée le 12 avril 1979 au Puy en Velay à l'âge de 63 ans. Elle s'était mariée le 13 octobre 1935 à Yssingeaux, alors qu'elle avait 20 ans, avec **Claudius Marie TARDY**[111], fils de Francois (1874-1942) et de Philomene BOUCHET (1880-1945), âgé de 25 ans, né le 26 février 1910 à Saint-Genest-Malifaux, décédé le 6 novembre 1972 à Yssingeaux à l'âge de 62 ans. Le couple a eu un garçon et une fille :

   i. **Serge Marie Francois TARDY**[112]. Né le 28 septembre 1936 à Yssingeaux, il est décédé le 11 décembre 2019 au Puy en Velay à l'âge de 83 ans. Il s'était marié le 29 juin 1959 à Yssingeaux, alors qu'il avait 22 ans, avec **Antoinette Victorine CORTIAL**, fille d'Antonin (1901-1965) et de Blandine BERNE (1902-1940), âgée de 23 ans, née le 28 février 1936 à Saint-Etienne.

   ii. **Jeannine TARDY**[113]. Elle est née vers 1939.

b)

Marcel Eugene PLACIDE. Né le 16 août 1918 à Saint-Maurice-de-Lignon, il est décédé le 8 octobre 1940 à Yssingeaux à l'âge de 22 ans.

c) **Marie Louise Lucienne PLACIDE**. Née le 28 mai 1922 à Yssingeaux, elle y mourut le 23 juin 2003 à l'âge de 81 ans. Elle s'était mariée le 15 juin 1947 à Yssingeaux, alors qu'elle avait 25 ans, avec **Gabriel BRUNETON**, fils de Joseph (1870-1957) et de Marie MICHEL (1883-1944), âgé de 27 ans, né le 5 mars 1920 à Fontanes, décédé le 6 septembre 1999 à YSSINGEAUX à l'âge de 79 ans.

d)

Emilienne Augusta Alphonsine PLACIDE. Née le 10 janvier 1927 à Yssingeaux, elle est décédée le 16 février 2000 à Saint-Pierre-Eynac à l'âge de 73 ans.

110 Domicile : Yssingeaux (1979).
111 Domicile : Yssingeaux (1940).
112 Domicile : Yssingeaux (1972) — Yssingeaux (2019).
113 Domicile : Yssingeaux (1977).

3. **Augusta MOREL** (1895-1961). *Qui suit en VIII page 46*.

4. ENF ANT **Louise MOREL**. Née le 8 mars 1895 aux Sauces-Saint-Pierre-Eynac, elle est décédée le 18 mars 1905 à Saint-Julien-Chapteuil à l'âge de 10 ans.

5. ENF ANT **Claudia MOREL**. Née le 2 août 1897 à Saint-Julien-Chapteuil, elle y mourut le 23 décembre 1899 à l'âge de 28 mois.

6. **Claudia MOREL**. Née le 20 août 1900 à Saint-Julien Chapteuil, elle est décédée le 25 mars 1965 au Puy en Velay à l'âge de 64 ans. Elle s'était mariée une première fois le 9 novembre 1920 à Saint-Germain-Laprade, alors qu'elle avait 20 ans, avec **André CARTAL**, fils de Florentin et d'Henriette GALLIEN, âgé de 24 ans, né le 12 octobre 1896 à Saint-Germain-Laprade, décédé le 22 septembre 1937 au Puy en Velay à l'âge de 40 ans[114]. Le couple a eu un garçon : André Florent Marius Dominique CARTAL (1922-1984).

   Elle s'était mariée une seconde fois avec **Alphonse Albert Felicien ROCHE**[115], fils de Joseph (1861-1945) et de Marie ROCHE (1860-1899), né le 11 décembre 1891 à Laussonne, décédé le 26 août 1958 au Puy en Velay à l'âge de 66 ans.

   Du premier lit :

   a) **André Florent Marius Dominique CARTAL**. Né le 12 février 1922 à Saint-Germain-Laprade, il est décédé le 5 février 1984 au Puy en Velay à l'âge de 61 ans. Il s'était marié le 23 novembre 1943 à Saint-Chély-d'Apcher, alors qu'il avait 21 ans, avec **Marie Felicie GARREL**, fille de Marius (1885-1927) et de Marie VANEL (1894-1971), âgée de 19 ans, née le 22 mars 1924 à Rimeize, décédée le 28 janvier 2015 au Puy en Velay à l'âge de 90 ans.

114 Domicile : Recensement page 28 pas encore d'enfant Saint-Germain-Laprade (1921) — Recensement page 291 1 fils André 1922 Le Puy en Velay (1936).

115 Alphonse s'était marié une première fois le 25 août 1920 à Laussonne, alors qu'il avait 28 ans, avec **Marie BETHE**, fille d'Antoine et de Marie HABOUZIT, âgée de 28 ans, née le 18 décembre 1891 au Monastier-sur-Gazeille, décédée le 30 mars 1949 à Monastier-sur-Gazeille 43150 Haute-Loire à l'âge de 57 ans

7. **Louis MOREL**[116]. Né le 5 mars 1903 à Saint-Julien Chapteuil, il est décédé le 18 décembre 1971 à Issoire à l'âge de 68 ans. Il s'était marié le 14 juillet 1926 à Saint-Julien-du-Pinet, alors qu'il avait 23 ans, avec **Eugénie Marie MALEYSSON**[117], fille de Jean (1880-1916) et de Marie CHOUMOUROUX (1889-1963), âgée de 18 ans, née le 22 mars 1908 à Saint-Julien-du-Pinet, décédée le 12 mars 1987 à Issoire à l'âge de 78 ans[118]. Le couple a eu deux garçons : Albert Marius Eugene (1927-2015) et Lucien Louis Emile MOREL (1929-2008).

   a) **Albert Marius Eugene MOREL**[119]. Né le 6 juin 1927 à Yssingeaux, il est décédé le 31 mai 2015 à Perpignan à l'âge de 87 ans. Il s'était marié avec **Marie Antoinette VIALLET**.

   b) **Lucien Louis Emile MOREL**. Né le 2 juin 1929 à Neschers, il est décédé le 1er janvier 2008 à Pessac à l'âge de 78 ans. Il s'était marié une première fois le 14 juillet 1951 à Solignat[120], alors qu'il avait 22 ans, avec **Suzanne Marie Lea ENGELDINGER**, fille d'Ernest (1900-1970) et d'Antoinette HUREL (1903-1957), âgée de 23 ans, née le 19 janvier 1928 à Rennes, décédée le 4 décembre 1973 à Paris 13e à l'âge de 45 ans. Ils ont divorcé le 19 janvier 1966. Le couple a eu un garçon : Yves MOREL.

   Il s'était marié une seconde fois le 15 juillet 1972[121] à Mérignac, alors qu'il avait 43 ans, avec **Yvette Marie LAVILLE**[122], fille de Jean (1903-1983) et d'Anne POUJADE (1904-1982), âgée de 38 ans, née le 23 août 1933 à Bordeaux, décédée le 24 décembre 2022 à Arès à l'âge de 89 ans.

   Du premier lit :

   i. **Yves MOREL.**

116 Domicile : Solignat (1971).
117 Domicile : Solignat (1987).
118 Domicile : Recensement page 7 2 enfants : Albert 1927 et Lucien 1929 Neschers (1931).
119 Domicile : Nonette (1951) — Latour-Bas-Elne (2015).
120 Témoin : **Albert MOREL**, 24 ans
121 Le père de l'époux, **Louis MOREL** (1903-1971), était décédé six mois auparavant.
122 Domicile : Issoire (1982) — Issoire (1983).

8. **Albert Gaston Maurice MOREL**[123]. Né le 29 avril 1909 à Saint-Julien Chapteuil, il est décédé le 18 octobre 2000 à Firminy à l'âge de 91 ans. Il s'était marié vers 1933 avec **Melina SIGAUD**, fille de Jean (1885) et de Victorine CHANTEMESSE (1891-1980), née le 28 juillet 1913 à Ours-Mons.

VIII. **Augusta MOREL**. Née le 8 mars 1895 à Saint-Pierre-Eynac, elle est décédée le 2 mars 1961 à Saint-Géniès-de-Varensal à l'âge de 65 ans et a été inhumée à Saint-Genies Varensal. Elle s'était mariée le 15 juin 1920 à Castres, alors qu'elle avait 25 ans, avec **Léon Henri CROS**, fils de Pierre et d'Emilie ROQUE, âgé de 28 ans, né le 12 juillet 1891 à Murat-Sur-Vèbre, décédé le 29 mai 1931 à Murat-sur-Vèbre à l'âge de 39 ans[124]. Le couple a eu une fille et deux garçons : Lucienne Henriette Clodie (1920-2008), Henri Pierre (1921-2007) et Christian Marie Paul CROS (1930-2022).

1. **Lucienne Henriette Clodie CROS** (1920-2008). *Qui suit en IX page 47.*

2. **Henri Pierre CROS**[125]. Né le 9 juillet 1921 à Albi, il est décédé le 2 décembre 2007 à Castres à l'âge de 86 ans. Il s'était marié le 13 juillet 1944 à Castres, alors qu'il avait 23 ans, avec **Yvonne Marguerite BONNAFOUS**[126], fille d'Aimé et de Louise COMBES, âgée de 22 ans, née le 6 juillet 1922 à Soual, décédée le 22 mai 2004 à Mazamet à l'âge de 81 ans. Le couple a eu un garçon et une fille : Jean-Louis et Françoise CROS.

   a) **Jean-Louis CROS**. Il s'est marié avec **Geneviève N**. Le couple a eu une fille :

      i. **Murielle CROS**.

   b) **Françoise CROS**. Elle s'est mariée avec un homme dont on ignore le nom. Le couple a eu trois garçons et une fille :

      i. **Yann N**.

      ii. **Nadia N**.

123 Domicile : Le Puy-en-Velay (1931) — Saint-Etienne (1941).
124 Domicile : Recensement page 28 3 enfants : Lucienne 11 ans, Henri 10 ans, Christian 1 an Murat-sur-Vèbre (1931).
125 Domicile : Saint-Géniès-de-Varensal (1943).
126 Domicile : Castres (2004).

iii. **Victor N.**

iv. **Hugo N.**

3. **Christian Marie Paul CROS**[127]. Né le 11 juin 1930 à Murat-sur-Vèbre, il est décédé le 16 février 2022 à Verrières-le-Buisson à l'âge de 91 ans. Il s'était marié le 4 septembre 1951 à Marseille, alors qu'il avait 21 ans, avec **Suzanne Renée Marie RIAUD**[128], fille de Pierre (1887-1961) et de Leocadie DUGUEN (1891-1973), âgée de 23 ans, née le 16 août 1928 à Rennes, décédée le 13 mai 2016 à Villeneuve-Saint-Georges à l'âge de 87 ans. Le couple a eu deux garçons : Joël et Gilles CROS.

   a) **Joël CROS**. Il s'est allié avec **G MAZURIER**. Le couple a eu deux filles : Aurélie et Viviane CROS.

      Il s'est allié avec **Annie FOUCHER**.

      Du premier lit :

      i. **Aurélie CROS**.

      ii. **Viviane CROS**.

   b) **Gilles CROS**. Il s'est allié avec **C TARDIF**. Le couple a eu deux garçons :

      i. **Cyrille CROS**.

      ii. **Florian CROS**.

IX. **Lucienne Henriette Clodie CROS**[129]. Née le 31 janvier 1920 à Albi, elle est décédée le 17 avril 2008 à Béziers à l'âge de 88 ans. Elle s'était mariée le 21 janvier 1943 à Saint-Géniès-de-Varensal[130], alors qu'elle avait 22 ans, avec **Emile Jean Justin JALABERT**[131], fils d'Alban (1881-1962) et de Marie HESPITALIER (1885-1966), âgé de 21 ans, né le 22 septembre 1921 à Castanet-le-Haut, décédé le 9 mai 1978 à Béziers à l'âge de 56 ans. Ils se sont séparés le 18 novembre

127 Domicile : Vigneux-sur-Seine (2022).
128 Domicile : Vigneux-sur-Seine (2016).
129 Domicile : Villeneuve-lès-Béziers (2008).
130 Témoin : **Henri CROS**, 21 ans
131 Domicile : Rosis (1961) — Rosis (1962).

1963. Le couple a eu deux filles et un garçon : Christiane, Danièle (1942-2020) et Alain Jean Claude JALABERT (1946-1998).

1. **Christiane JALABERT**. Elle s'est alliée avec **André CARRERE**. Le couple a eu deux filles : Corinne et Sandrine CARRERE.

   a) **Corinne CARRERE**. Elle s'est mariée avec un homme dont on ignore le nom. Le couple a eu un garçon :

      i. **Emmanuel N**.

   b) **Sandrine CARRERE**.

2. **Danièle JALABERT**. Née vers le 9 mars 1942 à Mèze, elle est décédée vers le 5 février 2020 à Lyon. Elle s'était alliée avec **Christian GUIBAL**. Le couple a eu un garçon et une fille : Bruno et Stéphanie GUIBAL.

   Elle s'était alliée avec **William CLOTTES**.

   Du premier lit :

   a) **Bruno GUIBAL**.

   b) **Stéphanie GUIBAL**.

3. **Alain Jean Claude JALABERT**[132]. Né le 19 mai 1946 à Castanet-le-Haut, il est décédé le 9 janvier 1998 à Valras-Plage à l'âge de 51 ans. Il s'était marié le 29 juin 1966 à Béziers, alors qu'il avait 20 ans, avec **Eliane Denise CASTERAN**[133], âgée de 23 ans, née le 10 avril 1943 à Bougie. Le couple a eu une fille :

   a) **Joëlle Claire JALABERT**[134]. Née vers 1967, elle s'est mariée avec **René FELIU**. Le couple a eu une fille et un garçon :

      i. **Justine FELIU**.

      ii. **Gregoire FELIU**.

132 Domicile : Sérignan (1998).
133 Domicile : Sérignan (1978).
134 Domicile : Boujan-sur-Libron (1998).

VII. **Marie MOREL**. Née le 23 septembre 1873 à Saint-Hostien, elle est décédée le 11 janvier 1948 à Lorette à l'âge de 74 ans et a été inhumée en ce lieu. Elle s'était mariée le 25 mai 1893 à Saint-Hostien, alors qu'elle avait 19 ans, avec **Jean François MAURIN**, fils de Jacques (1833) et de Sophie SERRE, âgé de 25 ans, né le 22 décembre 1867 à Rosières. Décédé vers 1950 à l'âge de 82 ans, il a été inhumé à Lorette[135]. Le couple a eu deux filles et un garçon : Maria Rosalie Celinat (1895-1984), Pierre (1906-1909) et Francia MAURIN (1909-1979).

1. **Maria Rosalie Celinat MAURIN**. Née le 6 janvier 1895 à Saint-Hostien, elle est décédée le 26 août 1984 à Lorette à l'âge de 89 ans et a été inhumée en ce lieu. Elle s'était mariée le 10 février 1922 à Lorette, alors qu'elle avait 27 ans, avec **Hippolyte Jean Joseph Antoine PAUZE**, fils de Jean (1871-1938) et de Catherine DUMAS (1869-1936), âgé de 22 ans, né le 10 mars 1899 à Saint-Julien-Molin-Molette. Décédé vers 1941 à l'âge de 42 ans, il a été inhumé à Lorette[136]. Le couple a eu une fille :

   a)

   Marie Jeanne PAUZE. Née le 26 février 1923 à Lorette, elle y mourut le 11 mars 1923 à l'âge de 13 jours et a été inhumée à Lorette.

2.

   Pierre MAURIN. Né le 3 juin 1906 à Lorette, il y mourut le 10 février 1909 à l'âge de 32 mois.

3. **Francia MAURIN**. Née le 18 janvier 1909 à Lorette, elle est décédée le 18 septembre 1979 à Saint-Chamond à l'âge de 70 ans et a été inhumée à Lorette. Elle s'était mariée le 22 janvier 1940 à Lorette, alors qu'elle avait 31 ans, avec **Jean Francois Antoine CUOQ**, fils de Jean (1889-1961) et de Victorine PERBET (1892), âgé de 26 ans, né le 9 mars 1913 à Saint-Hostien. Décédé le 1er juin 1973 à Saint-Etienne à l'âge de 60 ans, il a été inhumé à Lorette. Le couple a eu deux garçons : Paul Antoine Marie (1942) et Daniel Jean Victor CUOQ (1950-1988).

---

135 Domicile : Recensement page 50 2 filles : Marie Rose 1895, Francia 1909 Lorette (1921) — Recensement page 29 2 filles : Marie 1895, Francia 1901 1 gendre PAUZE Hippolite Lorette (1931) — Recensement page 37 2 filles : Francia 1901, Marie Louise 1931 Lorette (1936).

136 Domicile : Habite avec les beaux parents Lorette (1931).

a) **Paul Antoine Marie CUOQ**[137]. Né le 15 août 1942 à Lorette, il s'est marié le 21 septembre 1968 à Saint-Hostien, alors qu'il avait 26 ans, avec **Simone Odile Marie RIFFARD**, fille de Samuel (1909) et de Marie MONTAGNE (1911), âgée de 23 ans, née le 26 avril 1945 à Saint-Hostien[138]. Le couple a eu deux garçons et une fille :

i. ENFANT **Jean Paul Samuel CUOQ**[139]. Né le 25 septembre 1969 à Rive-de-Gier, il est décédé le 4 janvier 1988 à Saint-Priest-en-Jarez à l'âge de 18 ans.

ii. **Mireille CUOQ**.

iii. **Damien CUOQ**.

b) **Daniel Jean Victor CUOQ**. Né le 1er juillet 1950 à Lorette, il y mourut le 24 octobre 1988 à l'âge de 38 ans et a été inhumé à Lorette. Il s'était marié avec **Isilda Das Dores LOPES DA CUNHA**. Le couple a eu un garçon et une fille :

i. **Frédéric CUOQ**.

ii. **Christine CUOQ**.

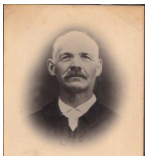

VII. **Claude MOREL**[140 141 142]. Né le 15 janvier 1875 à Saint-Hostien, il est décédé le 24 juin 1949 à Saint-Pal-de-Mons à l'âge de 74 ans et a été inhumé le lendemain à Saint-Pierre-Eynac. Il s'était marié le 16 janvier 1904 à La Vizade[143], alors qu'il avait 29 ans, avec **Marie Annette RICHIER**, sa cousine du Ve au VIe degré du côté paternel[144], fille de Jacques (1853-1885) et de Marie CHAPUIS (1853-1902), âgée de 23 ans, née le 20 décembre 1880 à Saint-Julien-Chapteuil, décédée le 9 juillet 1958 au Puy-en-Velay à l'âge de 77 ans[145]. Le couple a eu six garçons et deux filles : Pierre (1904-1960), Marie (1906-1931), Claudius

137 Domicile : Lorette (1979).
138 Domicile : Y habite à la naissance de leur fils Lorette (1969).
139 Domicile : Lorette (1988).
140 Militaire : en 1895 — mobilisation le 27 octobre 1915 Contre l'Allemagne — mobilisation en 1917 Saint-Julien Chapteuil — démobilisation le 11 janvier 1918.
141 Recensement : Saint-Julien Chapteuil (1946).
142 Condamnation Saint-Etienne (1896) — Achat caveau Saint-Pierre Eynac (1912).
143 Témoins : **Jean SOUVETON**, 23 ans ; **Eugene MOREL**, 38 ans ; **Pierre MOREL**, 45 ans
144 Premier ancêtre commun : **Laurens JULIEN** (1700-1775). *Voir tableau page 203*
145 Domicile : Ad page 2 Enfants : Pierre 6, Marie 4, Claudius 2 ans Saint-Julien Chapteuil (1911).

(1909-1975), Antoine (1912-1999), Jean (1917-2012), Angele (1919-2010), Louis (1922-1941) et Henri MOREL (1925-2008).

1. **Pierre MOREL**. Né le 5 décembre 1904 à Saint-Julien-Chapteuil, il est décédé le 12 mai 1960 à Saint-Pal-de-Mons à l'âge de 55 ans et a été inhumé à Saint-Pal-de-Mons. Il s'était marié le 22 juin 1934[146] à Saint-Pal-de-Mons, alors qu'il avait 29 ans, avec **Leonie CHOMARAT**, fille de Jean (1863-1938) et d'Appolonie ROUBIN (1872-1933), âgée de 23 ans, née le 22 novembre 1910 à Saint-Pal-de-Mons. Décédée le 31 décembre 1991 au Chambon-Feugerolles à l'âge de 81 ans, elle a été inhumée à Saint-Pal-de-Mons[147]. Le couple a eu un garçon et une fille : Paul (1935-2001) et Marie MOREL (1938).

   a) **Paul MOREL**. Né le 8 août 1935 à Saint-Pal-de-Mons, il est décédé le 21 janvier 2001 à Saint-Chamond à l'âge de 65 ans. Il s'était marié le 30 janvier 1960 à Saint-Pal-de-Mons, alors qu'il avait 24 ans, avec **Jeanne FAYARD**, fille de Clement (1900-1967) et d'Augustine TEYSSIER (1900-1973), âgée de 27 ans, née le 3 mai 1932 à Dunières. Le couple a eu deux filles :

      i. **Dominique MOREL**.

      ii. **Veronique MOREL**.

   b) **Marie MOREL**[148]. Née le 16 janvier 1938 à Saint-Pal-de-Mons, elle s'est mariée le 21 février 1963 à Saint-Etienne, alors qu'elle avait 25 ans, avec **Gabriel RIOCREUX**, fils de Regis (1911-1973) et de Maria TARDY (1914-2001), âgé de 26 ans, né le 16 juin 1936 à Saint-Just-Malmont où il mourut le 8 mai 2017 à l'âge de 80 ans, inhumé à Firminy. Le couple a eu trois garçons :

      i. **Thierry RIOCREUX**. Né le 2 février 1961 à Firminy, il y mourut le 15 juillet 2013 à l'âge de 52 ans et a été inhumé à Firminy. Il s'était marié le 2 octobre 1999 à Gouzeaucourt, alors qu'il avait 38 ans, avec **Deborah TELLIER**[149]. Ils ont divorcé.

146 La mère de l'épouse, **Appolonie ROUBIN** (1872-1933), était décédée six mois auparavant.
147 Domicile : Habite Saint Pal de Mons à la mort de son père Saint-Pal-de-Mons (1949).
148 Domicile : Firminy (2017).
149 Deborah s'est mariée une seconde fois avec **N. PERREL**. Le couple a eu une fille : Jennifer PERREL

ii. **Didier RIOCREUX**. Né le 27 janvier 1964 à Firminy, il s'est marié le 28 juillet 2001 à Firminy, alors qu'il avait 37 ans, avec **Sylviane BUISSON**, âgée de 33 ans, née le 3 juin 1968 à Sainte-Foy-lès-Lyon. Ils se sont séparés le 20 septembre 2002. Ils ont divorcé le 1er juillet 2003.

iii. **Olivier RIOCREUX**. Il est né le 26 janvier 1965 à Firminy.

2. ENF ANT **Marie MOREL**. Née le 5 août 1906 à Saint-Julien-Chapteuil, elle est décédée le 20 janvier 1931 au Puy-en-Velay à l'âge de 24 ans et a été inhumée trois jours plus tard à Saint-Pierre Eynac.

3. **Claudius MOREL** (1909-1975). *Qui suit en VIII page 54*.

4. **Antoine MOREL**[150]. Né le 9 octobre 1912 à Saint-Julien-Chapteuil, il est décédé le 28 février 1999 à Pierre-Bénite à l'âge de 86 ans et a été inhumé en ce lieu. Il s'était marié le 14 janvier 1938 à Saint-Julien-Chapteuil, alors qu'il avait 25 ans, avec **Marcelle NICOLAS**, fille de Theophile (1880-1932) et de Delphine RICHAUD (1888), âgée de 21 ans, née le 15 septembre 1916 à Saint-Julien-Chapteuil. Décédée le 9 avril 2008 à Lyon à l'âge de 91 ans, elle a été inhumée à Pierre-Bénite[151]. Le couple a eu deux garçons :

   a) **Robert MOREL**. Né le 26 avril 1939 à Lorette, il est décédé le 30 décembre 2019 à Pierre-Bénite à l'âge de 80 ans et a été inhumé en ce lieu.

   b) **André MOREL**.

5. **Jean MOREL**. Né le 9 décembre 1917 à Saint-Julien-Chapteuil, il est décédé le 15 février 2012 à Aulnay-sous-Bois à l'âge de 94 ans et a été inhumé à Saint-Julien Chapteuil. Il s'était marié le 30 mars 1963 aux Lilas, alors qu'il avait 45 ans, avec **Gilberte CHAUVAUX**[152], fille d'Albert (1909-1995) et de Julienne JANOD (1911-2004), âgée de 30 ans, née le 15 septembre 1932 à Paris 10e. Le couple a eu une fille :

150 Recensement : Le Puy en Velay (1931).
151 Domicile : Habite Lorette à la naissance de leur 1er fils Lorette (1939).
152 Gilberte s'est mariée une première fois le 13 novembre 1952 à Paris 5e, alors qu'elle avait 20 ans, avec **Georges Armand TENNETIER**. Ils ont divorcé le 15 mai 1962. Le couple a eu un garçon : Pierrot N (1957)

a) **Marie Claude MOREL**. Elle est née vers 1970 à Region parisienne.

6. **Angele MOREL**. Née le 14 juin 1919 à Saint-Julien-Chapteuil, elle est décédée le 23 septembre 2010 à Saint-Martin-de-Valgalgues à l'âge de 91 ans et a été inhumée à Alès. Elle s'était mariée une première fois le 29 avril 1944 à Bagnols-sur-Cèze, alors qu'elle avait 24 ans, avec **Victor BEYSSERE**[153], fils de Barthelemy (1877) et d'Antoinette MALLET (1882), âgé de 35 ans, né le 13 juillet 1908 à Vissac-Auteyrac, décédé le 18 juin 1955 à Bagnols-sur-Cèze à l'âge de 46 ans. Le couple a eu une fille : Gisele MOREL (1939-2002).

   Elle s'était mariée une seconde fois le 15 janvier 1957 à Alès, alors qu'elle avait 37 ans, avec **André Raymond SOUSTELLE**, fils d'Albert (1885-1919) et de Leontine GLEIZE (1889), âgé de 43 ans, né le 15 juillet 1913 à Alès où il mourut le 14 mai 1974 à l'âge de 60 ans, inhumé à Alès.

   Du premier lit :

   a) **Gisele MOREL**. Née le 28 mai 1939 à Bagnols-sur-Cèze, elle est décédée le 27 septembre 2002 à Alès à l'âge de 63 ans et a été inhumée en ce lieu. Elle s'était mariée le 16 juillet 1960 à Alès, alors qu'elle avait 21 ans, avec **Jean Pierre PEYTAVIN**, fils de Marie (1910-2000) et d'Helene CORRIGER (1912-2016), âgé de 20 ans, né le 5 décembre 1939 à Alès. Décédé le 6 juillet 2016 à Saint-Privat-des-Vieux à l'âge de 76 ans, il a été inhumé cinq jours plus tard à Alès. Le couple a eu un garçon :

      i.

      Philippe PEYTAVIN. Né le 2 mars 1962 à Alès, il y mourut le 26 mars 1995 à l'âge de 33 ans et a été inhumé à Alès. Fiancé vers 1995, il s'était allié avec **Agnès MOREL**[154], sa cousine au IIIe degré du côté maternel[155][156], fille de Claude (1940-2017) et de Catherine ORS (1938-2021), née le 21 juin 1964 à Saint-Chamond.

153 Victor s'était marié une seconde fois avec **Rachel LAURENT**. Ils ont divorcé le 29 juillet 1943
154 Agnès s'est mariée le 3 juillet 2004 à Rousson, alors qu'elle avait 40 ans, avec **Joël BREAUD**, fils de Michel (1944) et de Gisele GUIRAUD (1947), âgé de 35 ans, né le 10 février 1969 à Nîmes
155 Premier ancêtre commun : **Claude MOREL** (1875-1949). *Voir tableau page 204*
156 Ecole Lorette (1970) — College La Grand-Croix (1975) — Lycée Rive-de-Gier (1979).

7.

Louis MOREL. Né le 17 avril 1922 à Saint-Julien-Chapteuil, il est décédé le 26 novembre 1941 au Puy-en-Velay à l'âge de 19 ans et a été inhumé cinq jours plus tard à Saint-Pierre Eynac.

8.
Henri MOREL[157]. Né le 19 octobre 1925 à Saint-Julien-Chapteuil, il est décédé le 20 janvier 2008 à Pau à l'âge de 82 ans et a été inhumé à Jurançon. Il s'était marié le 27 avril 1956 à Escot, alors qu'il avait 30 ans, avec **Germaine CAMSUSOU**, fille de Pierre (1891-1950) et de Madeleine BORDES (1900-1978), âgée de 24 ans, née le 29 décembre 1931 à Escot. Décédée le 12 février 2016 à Pau à l'âge de 84 ans, elle a été inhumée une semaine plus tard à Jurançon. Le couple a eu un garçon :

a) **Jean-Marc MOREL**. Né le 26 février 1957 à Alger, il s'est marié le 26 juillet 1979[158] à Billère, alors qu'il avait 22 ans, avec **Joëlle MAS**, fille de René (1913-2000) et de Simone BROUSSE (1927-1978), âgée de 21 ans, née le 11 février 1958 à Antsirabe. Ils se sont séparés le 4 juin 2007. Ils ont divorcé le 5 août 2008. Le couple a eu une fille et un garçon :

i.

Aude MOREL. Née le 26 mars 1983 à Pau, elle s'est alliée avec **Julien CORON**, fils de Gilbert (1950) et de Brigitte BARTHOMEUF (1949), né le 27 avril 1975 à Chambéry[159].

ii. **Vincent MOREL**. Né le 11 juin 1986 à Pau, il s'est allié avec **Marjolaine PALAYSIS**[160].

VIII. **Claudius MOREL**. Né le 2 juin 1909 à Saint-Julien-Chapteuil, il est décédé le 19 décembre 1975 au Puy-en-Velay à l'âge de 66 ans. Ses obsèques ont été célébrées quatre jours plus tard à Saint-Pierre-Eynac. Il a été inhumé à Saint-Julien-Chapteuil. Il s'était marié le 13 octobre 1932[161] à Saint-Julien-Chapteuil, alors qu'il avait 23 ans, avec **Amélia THOMASSON**, fille de Pierre (1859-1939) et de Marie

157 Domicile : Alger (1952).
158 La mère de l'épouse, **Simone BROUSSE** (1927-1978), était décédée huit mois auparavant.
159 Mandelieu-la-Napoule (2021).
160 Annecy (2021).
161 Un premier enfant naîtra six mois plus tard.

GIBAND (1884-1929), âgée de 19 ans, née le 2 juin 1913 à Saint-Julien-Chapteuil. Décédée le 29 janvier 2002 à Saint-Chamond à l'âge de 88 ans, elle a été inhumée à Saint-Julien Chapteuil[162]. Le couple a eu une fille et deux garçons : Renée (1933), Claude (1940-2017) et Christian MOREL (1943-1945).

1. **Renée MOREL**[163]. Née le 1er mai 1933 au Puy-en-Velay, elle s'est mariée le 31 janvier 1951[164] à Lorette, alors qu'elle avait 17 ans, avec **Yves TOSONI**, fils de Francesco (1894) et d'Angela SCORDELLARO (1896-1948), âgé de 18 ans, né le 11 décembre 1932 à Saint-Symphorien-d'Ozon. Décédé le 8 septembre 2011 à Saint-Chamond à l'âge de 78 ans, il a été inhumé à Saint-Etienne. Le couple a eu un garçon et deux filles : Christian (1951-2019), Chantal (1952-2021) et Ghislaine TOSONI.

   a) **Christian TOSONI**. Né le 31 mars 1951 à Saint-Chamond, il est décédé le 19 décembre 2019 au Puy-en-Velay à l'âge de 68 ans et a été inhumé le surlendemain à Saint-Julien Chapteuil. Il s'était marié le 11 mars 2006 à Saint-Julien Chapteuil, alors qu'il avait 54 ans, avec **Aline BERTHEOL**[165] [166], âgée de 59 ans, née le 7 juin 1946 à Saint-Chamond. Le couple a eu deux filles et deux garçons :

      i. **Murielle TOSONI**.

      ii. **Sebastien TOSONI**.

      iii. **Lionel TOSONI**.

      iv. **Christelle TOSONI**.

   b) **Chantal TOSONI**. Née le 20 mai 1952 à Saint-Chamond, elle est décédée le 18 mai 2021 à Saint-Etienne à l'âge de 68 ans et a été inhumée en ce lieu.

162 Domicile : Habite Espaly pour la naissance de leur fille Espaly-Saint-Marcel (1933) — Habite Lorette pour le mariage de leur fille Lorette (1951).
163 Domicile : Lorette (2019).
164 Un premier enfant naîtra huit semaines plus tard.
165 Aline s'est mariée une première fois le 25 octobre 1965 à Saint-Chamond, alors qu'elle avait 19 ans, avec **Bernard Emile COLOMBET**. Ils se sont séparés le 4 août 1982. Ils ont divorcé le 6 mai 1983
166 Domicile : Saint-Julien Chapteuil (2019).

c) **Ghislaine TOSONI**. Elle s'est alliée avec **Jean André VERGEAT**[167], fils de Jean (1904-1973) et de Marie LUCHELLI (1907-1985), né le 30 avril 1945 à L'Horme, décédé le 12 juin 2020 à Saint-Chamond à l'âge de 75 ans.

2. **Claude MOREL**. Né le 22 janvier 1940 à Saint-Chamond, il y mourut le 16 septembre 2017 à l'âge de 77 ans et a été inhumé à Lorette. Il s'était marié le 28 mai 1960 à Lorette, alors qu'il avait 20 ans, avec **Catherine ORS**, fille de Pablo (1896) et d'Angèle QUESADA (1894-1966), âgée de 22 ans, née le 21 avril 1938 à Lorette. Décédée le 10 août 2021 à Saint-Chamond à l'âge de 83 ans, elle a été inhumée à Lorette[168]. Le couple a eu un garçon et trois filles :

a) **Didier MOREL**. Né le 9 février 1963 à Saint-Chamond, il s'est marié le 6 septembre 1997 à Lorette, alors qu'il avait 34 ans, avec **Violette BINAZET**[169], fille de Pierre et de N. N, âgée de 45 ans, née le 16 juin 1952 à Lorette.

b) **Agnès MOREL**[170]. Née le 21 juin 1964 à Saint-Chamond, elle s'est mariée le 3 juillet 2004 à Rousson, alors qu'elle avait 40 ans, avec **Joël BREAUD**, fils de Michel (1944) et de Gisele GUIRAUD (1947), âgé de 35 ans, né le 10 février 1969 à Nîmes.

Fiancée vers 1995, elle s'est alliée avec **Philippe PEYTAVIN**, son cousin au IIIe degré du côté paternel[171], fils de Jean (1939-2016) et de Gisele MOREL (1939-2002), né le 2 mars 1962 à Alès où il mourut le 26 mars 1995 à l'âge de 33 ans, inhumé à Alès.

c) **Valerie MOREL**. Elle est née le 21 juin 1964 à Saint-Chamond.

d) **Carine MOREL**. Née le 20 mai 1975 à Saint-Chamond, elle s'est mariée le 28 août 2004 à Lorette, alors qu'elle avait 29 ans, avec **Raphaël CAMIER**, âgé de 30 ans, né le 8 juillet 1974 à Saint-Chamond.

---

167 Jean s'était marié le 15 juin 1968 à L'Horme, alors qu'il avait 23 ans, avec **Nicole CORNET**, âgée de 18 ans, née le 13 mai 1950 à Lorette, décédée le 19 mai 1986 à Saint-Chamond à l'âge de 36 ans. Le couple a eu un garçon : Gael VERGEAT

168 Domicile : Habite Lorette pour le mariage de leur fille Lorette (2004).

169 Violette s'est mariée une première fois le 8 juin 1974 à Rive-de-Gier, alors qu'elle avait 21 ans, avec **Raymond Bernard JOURDA**, fils d'Henri (1909-1988) et de Marie GIDON (1913-1990), âgé de 21 ans, né le 24 mai 1953 à La Grand-Croix, décédé le 9 juin 2021 à Saint-Priest-en-Jarez à l'âge de 68 ans. Ils ont divorcé le 22 avril 1986

170 Ecole Lorette (1970) — College La Grand-Croix (1975) — Lycée Rive-de-Gier (1979).

171 Premier ancêtre commun : **Claude MOREL** (1875-1949). *Voir tableau page 204*

3. ENFANT **Christian MOREL**. Né le 19 juin 1943 à Saint-Chamond, il est décédé le 27 février 1945 à Lorette à l'âge de 20 mois et a été inhumé en ce lieu.

IV. **Jean-Antoine MOREL**. Né le 18 octobre 1778 à Monac-Saint-Pierre-Eynac, il y mourut le 10 janvier 1848 à l'âge de 69 ans. Il s'était marié avec **Marie-Madeleine SIMOND**, née vers 1774, décédée le 18 novembre 1854 à Monac-Saint-Pierre-Eynac. Le couple a eu deux garçons : Jean-Antoine (1813-1893) et Etienne MOREL (1817).

1. **Jean-Antoine MOREL**. Né le 12 septembre 1813 à Monac-Saint-Pierre-Eynac, il y mourut le 16 décembre 1893 à l'âge de 80 ans. Il s'était marié le 24 mai 1850 à Saint-Pierre-Eynac, alors qu'il avait 36 ans, avec **Marie-Claire BOYER**, âgée de 30 ans, née le 28 juin 1819 à Saint-Étienne-Lardeyrol, décédée le 27 octobre 1882 à Monac-Saint-Pierre-Eynac à l'âge de 63 ans. Le couple a eu un garçon :

   a) **Antoine MOREL**. Né le 3 mai 1853 à Monac-Saint-Pierre-Eynac, il y mourut le 27 août 1930 à l'âge de 77 ans et a été inhumé à Saint-Pierre-Eynac. Il s'était marié le 14 mai 1879 à Saint-Pierre Eynac, alors qu'il avait 26 ans, avec **Virginie BADIOU**, fille de Jean-Pierre (1822-1894) et de Thérèse-Rose BONCOMPAIN (1821-1885), âgée de 23 ans, née le 1er juillet 1855 au Rivet-Saint-Pierre-Eynac, décédée en 1933 à l'âge de 77 ans. Le couple a eu une fille :

      i. **Marie-Louise-Thérèse MOREL**. Née le 24 octobre 1893 à Monac-Saint-Pierre-Eynac, elle est décédée en 1954 à l'âge de 60 ans. Elle s'était mariée le 6 novembre 1943 à Saint-Etienne, alors qu'elle avait 50 ans, avec **Jean-Honoré SEJALON**, âgé de 43 ans, né en 1900, décédé en 1944 à l'âge de 44 ans.

2. **Etienne MOREL**. Né le 15 août 1817 à Monac-Saint-Pierre-Eynac, il s'est marié une première fois le 16 janvier 1844 à Saint-Pierre Eynac, alors qu'il avait 26 ans, avec **Marie-Rose GALLIEN**, fille d'André (1768-1824) et de Marie ARCHER (1783-1841), âgée de 31 ans, née le 16 décembre 1812 à Saint-Hostien-Ouillon, décédée le 27 avril 1860 à Monac-

Saint-Pierre-Eynac à l'âge de 47 ans.

Il s'était marié une seconde fois le 17 octobre 1860 à Saint-Pierre Eynac, alors qu'il avait 43 ans, avec **Marie-Rose BERTRAND**, fille de Pierre (1781-1840) et d'Anne CHAZALLON (1788-1826), âgée de 37 ans, née le 2 novembre 1822 au Roux-Saint-Front. Le couple a eu un garçon : Firmin MOREL (1864-1930).

Du premier lit : sans postérité

Du second lit :

a) **Firmin MOREL**. Né le 24 mars 1864 à Monac-Saint-Pierre-Eynac, il est décédé le 21 septembre 1930 au Collet-Saint-Pierre-Eynac à l'âge de 66 ans. Il s'était allié avec **Marie-Rosalie MALLET**, née le 9 juin 1864 au Villard-Saint-Germain-Laprade.

Descendance de
Claude MARTIN [66] &
Anne NICOLAS [67]

I. **Claude MARTIN** [**66**], fils de Jean (†1718) et de Marguerite BOUCHER (1650-1714). Né le 19 août 1677 à Saint-Julien-Chapteuil, il y mourut le 28 avril 1739 à l'âge de 61 ans. Il s'était marié le 7 janvier 1706 à Saint-Julien-Chapteuil, alors qu'il avait 28 ans, avec **Anne NICOLAS** [**67**], fille d'Etienne (1648-1698) et d'Anne MALLET (1653), âgée de 25 ans, née le 11 janvier 1680 à Saint-Julien-Chapteuil, décédée le 18 juillet 1737 à Saint-Julien-Chapteuil à l'âge de 57 ans. Le couple a eu deux filles :

1. **Marie MARTIN** (1711-1736). *Qui suit en II page 61.*
2. **Catherine MARTIN** [**33**] (1717). *Qui suit en II page 64.*

II. **Marie MARTIN**. Née le 20 avril 1711 à Saint-Julien Chapteuil, elle y mourut le 11 avril 1736 à l'âge de 24 ans. Elle s'était mariée le 5 mai 1730[172] à Saint-Julien Chapteuil, alors qu'elle avait 19 ans, avec **Jean BLACHON**[173], Laboureur, fils d'Antoine (1665-1730) et de Marie VERNET (1674-1749), âgé de 34 ans, né le 4 janvier 1696 à Saint-Julien-Chapteuil où il mourut le 6 septembre 1744 à l'âge de 48 ans. Le couple a eu une fille :

III. **Anne BLACHON**. Née le 28 juin 1734 à Saint-Julien-Chapteuil, elle est décédée le 27 décembre 1793[174] à Saint-Pierre-Eynac à l'âge de 59 ans. Elle s'était mariée le 28 novembre 1752 à Saint-Pierre Eynac, alors qu'elle avait 18 ans, avec **Jean RICHIER**, fils de Sebastien (1705-1771) et d'Anne GUERIN (1706-1765), âgé de 21 ans, né le 21 décembre 1730 à Saint-Julien Chapteuil, décédé le 16 mars 1804[175] à Saint-Pierre Eynac à l'âge de 73 ans. Le couple a eu quatre garçons et une fille :

1. **Sebastien RICHIER** (1754-1831). *Qui suit en IV page 62.*

172 Le père de l'époux, **Antoine BLACHON** (1665-1730), était décédé deux mois auparavant.
173 Jean s'était marié une deuxième fois le 4 février 1738 à Saint-Julien Chapteuil, alors qu'il avait 42 ans, avec **Anne BARRIOL**, fille de Jean et de Marie BARRIOL, âgée de 32 ans, née le 24 septembre 1705 à Saint-Pierre Eynac, décédée le 11 avril 1738 à Saint-Julien Chapteuil à l'âge de 32 ans. Jean s'était marié en troisièmes et dernières noces le 8 janvier 1739 à Saint-Julien Chapteuil, alors qu'il avait 43 ans, avec **Cecile MACHABERT**, fille de Francois et de Marie ROUBIN (1691-1733), âgée de 25 ans, née le 11 juillet 1713 à Montusclat, décédée le 17 mai 1762 à Saint-Julien-Chapteuil à l'âge de 48 ans
174 7 nivôse II
175 25 ventôse XII

2. **Jean Louis RICHIER**. Il est né le 23 mai 1776 à Saint-Pierre Eynac.

3. **Jean Pierre RICHIER**.

4. **Marie RICHIER**.

5. **Francois RICHIER**. Il est né vers 1763.

IV. **Sebastien RICHIER**. Né le 16 mars 1754 à Saint-Pierre Eynac, il est décédé le 28 mars 1831 à Saint-Pierre-Eynac à l'âge de 77 ans. Il s'était marié une première fois le 7 février 1792 à Saint-Pierre Eynac, alors qu'il avait 37 ans, avec **Marianne RICHAUD**[176], fille de Pierre (1733-1804) et de Magdeleine CHAPUIS (1732-1770), âgée de 37 ans, née le 1er juillet 1754 à Saint-Julien Chapteuil, décédée le 2 octobre 1829 à Saint-Pierre Eynac à l'âge de 75 ans. Le couple a eu un garçon : Jean Jacques RICHIER (1799-1875).

Il s'était marié une seconde fois avec **N. N**. Le couple a eu un garçon : Louis RICHIER.

Du premier lit :

1. **Jean Jacques RICHIER** (1799-1875). *Qui suit en V page 62.*

Du second lit :

2. **Louis RICHIER**.

V. **Jean Jacques RICHIER**. Né en septembre 1799 à Saint-Pierre-Eynac, il y mourut le 2 février 1875 à l'âge de 75 ans. Il s'était marié le 22 janvier 1821 à Saint-Julien-Chapteuil, alors qu'il avait 21 ans, avec **Magdeleine MONCHALIN**, fille de Jean (1755-1839) et d'Anne SOULON (1763-1848), âgée de 22 ans, née le 29 mai 1798 à Queyrières-Saint-Hostien, décédée le 17 mars 1879 à Saint-Julien-Chapteuil à l'âge de 80 ans. Le couple a eu une fille et un garçon :

1. **Marianne RICHIER** (1821-1855). *Qui suit en VI page 63.*

2. **Louis RICHIER**. Né le 10 octobre 1833 à Saint-Pierre-Eynac, il y mourut le 4 janvier 1899 à l'âge de 65 ans.

176 Marianne s'était mariée une première fois le 3 mars 1783 à Saint-Pierre Eynac, alors qu'elle avait 28 ans, avec **Jean Pierre MALEYSSON**, fils de Pierre et de Marie GRAND

VI. **Marianne RICHIER**. Née le 22 décembre 1821 à Saint-Pierre-Eynac, elle est décédée le 16 août 1855 à Saint-Julien-Chapteuil à l'âge de 33 ans. Elle s'était mariée le 18 février 1846 à Saint-Julien-Chapteuil, alors qu'elle avait 24 ans, avec **Jean Pierre CHAPUIS**, son cousin au IIe degré du côté maternel[177], fils de Jacques (1799-1826) et de Marthise MONCHALIN (1799-1883), âgé de 24 ans, né le 25 janvier 1822 à Saint-Julien-Chapteuil où il mourut le 25 juin 1893 à l'âge de 71 ans. Le couple a eu un garçon et une fille :

1. **Jacques Auguste CHAPUIS**, Cultivateur. Né le 1er mars 1849 à Saint-Julien-Chapteuil, il est décédé le 2 mai 1895 à Saint-Pierre-Eynac à l'âge de 46 ans. Il s'était marié le 24 mai 1876 à Saint-Julien-Chapteuil, alors qu'il avait 27 ans, avec **Marie Magdeleine ARNAUD**, fille d'Antoine (†1873) et de Rose CHAPUIS, âgée de 19 ans, née le 16 août 1856 à Saint-Julien-Chapteuil, décédée le 20 février 1940 à Saint-Julien-Chapteuil à l'âge de 83 ans.

2. **Marie Julie CHAPUIS** (1853-1902). *Qui suit en VII page 63*.

VII. **Marie Julie CHAPUIS**, Menagère. Née le 19 octobre 1853 à Saint-Julien-Chapteuil, elle y mourut le 6 octobre 1902 à l'âge de 48 ans. Elle s'était mariée le 19 juillet 1876 à Saint-Julien-Chapteuil, alors qu'elle avait 22 ans, avec **Jacques RICHIER**, son cousin du Ve au IVe degré du côté maternel[178], Terrassier, fils de Jean (1811-1866) et de Marie BOYER (1819-1904), âgé de 23 ans, né le 15 avril 1853 à Saint-Julien-Chapteuil, décédé le 14 avril 1885 à Lyon à l'âge de 31 ans[179]. Le couple a eu trois filles et un garçon :

1. **Marie Annette RICHIER** (1880-1958). *Qui suit en VIII page 64*.

2. **Marie Julie RICHIER**[180] [181]. Née le 20 décembre 1880 à Saint-Julien-Chapteuil, elle est décédée le 22 septembre 1957 au Puy-en-Velay à l'âge de 76 ans.

---

177 Premier ancêtre commun : **Jean MONCHALIN** (1755-1839). *Voir tableau page 205*
178 Premier ancêtre commun : **Sebastien RICHIER** (1705-1771). *Voir tableau page 206*
179 Domicile : Recensement AD page 16-17 La Chapuze-Saint Julien Chapteuil (1876) — Habitent St Julien à la naissance de leurs jumelles Saint-Julien Chapteuil (1880) — habitent Lyon 2 23 Rue Marc Antoine Petit à la naissance de leur fils Lyon (1885).
180 Recensement : Saint-Julien Chapteuil (1886) — Saint-Julien Chapteuil (1901) — Saint-Julien Chapteuil (1946).
181 Accouchement de sa soeur Saint-Julien Chapteuil (1917).

3. **Jacques RICHIER**[182]. Il est né le 19 novembre 1883 à Lyon.

4. **Therese RICHIER**[183]. Elle est née vers 1886.

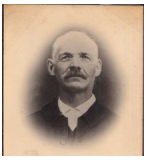

VIII. **Marie Annette RICHIER**. Née le 20 décembre 1880 à Saint-Julien-Chapteuil, elle est décédée le 9 juillet 1958 au Puy-en-Velay à l'âge de 77 ans. Elle s'était mariée le 16 janvier 1904 à La Vizade[184], alors qu'elle avait 23 ans, avec **Claude MOREL**, son cousin du VIe au Ve degré du côté maternel[185] [186] [187] [188], âgé de 29 ans, né le 15 janvier 1875 à Saint-Hostien. Décédé le 24 juin 1949 à Saint-Pal-de-Mons à l'âge de 74 ans, il a été inhumé le lendemain à Saint-Pierre-Eynac[189]. Le couple a eu six garçons et deux filles : Pierre (1904-1960), Marie (1906-1931), Claudius (1909-1975), Antoine (1912-1999), Jean (1917-2012), Angele (1919-2010), Louis (1922-1941) et Henri MOREL (1925-2008).

Postérité : voir **Claude MOREL** et **Marie RICHIER** *page 50*.

II. **Catherine MARTIN** [**33**]. Née le 18 octobre 1717 à Saint-Julien-Chapteuil, elle s'est mariée le 29 janvier 1739 à Saint-Julien-Chapteuil, alors qu'elle avait 21 ans, avec **Jean Pierre MOREL** [**32**], âgé de 30 ans, né le 17 février 1708 à Saint-Front. Le couple a eu un garçon : **Jean MOREL** [**16**] (1749-1796).

Postérité : voir **Jean MOREL** et **Catherine MARTIN** *page 23*.

182 Recensement : Saint-Julien Chapteuil (1901).
183 Recensement : Saint-Julien Chapteuil (1901).
184 Témoins : **Jean SOUVETON**, 23 ans ; **Eugene MOREL**, 38 ans ; **Pierre MOREL**, 45 ans
185 Premier ancêtre commun : **Laurens JULIEN** (1700-1775). *Voir tableau page 203*
186 Militaire : en 1895 — mobilisation le 27 octobre 1915 Contre l'Allemagne — mobilisation en 1917 Saint-Julien Chapteuil — démobilisation le 11 janvier 1918.
187 Recensement : Saint-Julien Chapteuil (1946).
188 Condamnation Saint-Etienne (1896) — Achat caveau Saint-Pierre Eynac (1912).
189 Domicile : Ad page 2 Enfants : Pierre 6, Marie 4, Claudius 2 ans Saint-Julien Chapteuil (1911).

Descendance de
André RIVIER [68] &
Anne ROUBIN [69]

I. **André RIVIER** [**68**], fils de Jean (1658) et de Marie MAURIN. Né le 26 mai 1688 à Saint-Pierre-Eynac, il y mourut le 15 janvier 1740 à l'âge de 51 ans. Il s'était marié le 27 février 1713 à Saint-Pierre-Eynac, alors qu'il avait 24 ans, avec **Anne Marie ROUBIN** [**69**], fille de Jean (1673-1720) et de Cecile MOLEYRE (1671-1722), âgée de 20 ans, née le 14 septembre 1692 à Saint-Julien-Chapteuil, décédée le 11 septembre 1726 à Saint-Pierre-Eynac à l'âge de 33 ans. Le couple a eu un garçon et une fille :

1. **Jacques RIVIER** [**34**] (1719). *Qui suit en II page 67.*
2. **Catherine RIVIER**.

II. **Jacques RIVIER** [**34**]. Né le 24 juillet 1719 à Saint-Pierre-Eynac, il s'est marié le 8 juin 1745 à Saint-Pierre-Eynac, alors qu'il avait 25 ans, avec **Anne FERRET** [**35**], née vers 1719. Le couple a eu une fille :

III. **Magdeleine RIVIER** [**17**]. Née le 5 mars 1750 à Saint-Pierre-Eynac, elle y mourut le 4 février 1780 à l'âge de 29 ans. Elle s'était mariée le 20 novembre 1770 à Saint-Pierre-Eynac, alors qu'elle avait 20 ans, avec **Jean MOREL** [**16**][190], âgé de 21 ans, né le 18 février 1749 à Champclause, décédé le 20 janvier 1796[191] à Saint-Pierre-Eynac à l'âge de 46 ans. Le couple a eu deux garçons : **Jean Pierre MOREL** [**8**] (1777-1852) et Jean-Antoine MOREL (1778-1848).

Postérité : voir **Jean MOREL** et **Magdeleine RIVIER** *page 23.*

190 Jean s'était marié une seconde fois le 30 août 1785 à Saint-Pierre-Eynac, alors qu'il avait 36 ans, avec **Magdeleine RAYMOND**, fille de Jean et de Marguerite MALEYSSON, âgée de 39 ans, née le 24 juin 1746 à Saint-Julien Chapteuil, décédée le 18 décembre 1801 à Monac-Saint-Pierre-Eynac à l'âge de 55 ans

191 30 nivôse IV

Descendance de
Jacques FERRET [70] &
Anne GENTE [71]

I. **Jacques FERRET** [**70**], fils de Jacques (1630-1721) et de Jeanne CHAPUIS (1651-1702). Né le 10 février 1682 à Saint-Julien-Chapteuil, il s'est marié le 14 mai 1706 à Saint-Julien-Chapteuil, alors qu'il avait 24 ans, avec **Anne GENTE** [**71**], fille de Vital et de Marie OULION, âgée de 12 ans, née le 27 avril 1694 à Saint-Pierre-Eynac où elle mourut le 11 mars 1725 à l'âge de 30 ans. Le couple a eu une fille :

II. **Anne FERRET** [**35**]. Née vers 1719, elle s'est mariée le 8 juin 1745 à Saint-Pierre-Eynac avec **Jacques RIVIER** [**34**], âgé de 25 ans, né le 24 juillet 1719 à Saint-Pierre-Eynac. Le couple a eu une fille : **Magdeleine RIVIER** [**17**] (1750-1780).

Postérité : voir **Jacques RIVIER** et **Anne FERRET** *page 67*.

Descendance de
André HILAIRE [72] &
Jeanne CHABRIER [73]

I. **André HILAIRE** [**72**], fils d'Antoine et de Clauda BADIOU. Il est décédé le 22 juin 1731 à Saint-Pierre Eynac. Il s'était marié une première fois le 9 février 1696 à Saint-Pierre Eynac avec **Jeanne DERAIL**, née vers 1662 à Lardeyrol-Saint Pierre Eynac où elle mourut le 22 juillet 1697.

Il s'était marié une seconde fois le 7 octobre 1697 à Saint-Pierre Eynac avec **Jeanne CHABRIER** [**73**], fille de Jean (1637-1707) et de Marguerite CHARBONNEL, âgée de 25 ans, née le 6 avril 1672 à Lardeyrol-Saint Pierre Eynac, décédée le 7 janvier 1738 à Lardeyrol-Saint Pierre Eynac à l'âge de 65 ans. Le couple a eu un garçon : **Antoine HILAIRE** [**36**] (1702).

Du premier lit : sans postérité

Du second lit :

1. **Antoine HILAIRE** [**36**] (1702). *Qui suit en II page 75.*

II. **Antoine HILAIRE** [**36**]. Né le 3 juin 1702 à Saint-Pierre Eynac, il s'est marié le 5 février 1732[192] à Saint-Pierre-Eynac, alors qu'il avait 29 ans, avec **Marguerite DERAIL** [**37**], âgée de 24 ans, née le 25 décembre 1707 à Saint-Pierre Eynac. Le couple a eu un garçon et une fille :

1. **Joseph HILAIRE** [**18**] (1736-1798). *Qui suit en III page 75.*
2. **Anne Marie HILAIRE**. Elle s'est mariée le 29 janvier 1777 à Saint-Julien Chapteuil avec **Jacques GINHOUX**.

III. **Joseph HILAIRE** [**18**], cultivateur à Lardeyrol, Saint-Pierre-Eynac (1770). Né le 6 décembre 1736 à Saint-Pierre-Eynac, il est décédé vers le 25 septembre 1798 à Lardeyrol-Saint-Pierre-Eynac à l'âge de 61 ans. Il s'était marié le 26 février 1770 à Saint-Hostien, alors qu'il avait 33 ans, avec **Magdeleine BARRIOL** [**19**], âgée de 27 ans, née le 26 décembre 1742 à Saint-Hostien, décédée le 31 mars 1804[193] à Saint-Pierre-Eynac à l'âge de 61 ans. Le couple a eu une fille :

192 Le père de l'époux, **André HILAIRE** (†1731), était décédé sept mois auparavant.
193 10 germinal XII

IV. **Marie Rose HILAIRE** [**9**]. Née le 19 octobre 1777 à Saint-Pierre-Eynac, elle y mourut en 1845 à l'âge de 67 ans. Elle s'était mariée en 1800 à Saint-Pierre-Eynac, alors qu'elle avait 22 ans, avec **Jean Pierre MOREL** [**8**], âgé de 22 ans, né le 25 septembre 1777 à Monac, décédé le 21 mai 1852 à Saint-Pierre-Eynac à l'âge de 74 ans. Le couple a eu deux garçons : **Antoine MOREL** [**4**] (1804) et Pierre MOREL (1810-1890).

Postérité : voir **Jean MOREL** et **Marie HILAIRE** *page 24*.

Descendance de Jean DERAIL [74]
& Catherine MARCON [75]

I. **Jean DERAIL** [**74**], fils d'Antoine et d'Isabeau GANHE (1634-1694). Né le 24 avril 1663 à Saint-Pierre-Eynac, il est décédé le 6 février 1708 à Saint-Pierre-Eynac à l'âge de 44 ans. Il s'était marié le 14 janvier 1704 à Saint-Pierre Eynac, alors qu'il avait 40 ans, avec **Catherine MARCON** [**75**], fille d'André (†1709) et de Laurence DELOLME (†1679), âgée de 27 ans, née le 17 mars 1676 à Saint-Julien Chapteuil. Le couple a eu une fille :

II. **Marguerite DERAIL** [**37**]. Née le 25 décembre 1707 à Saint-Pierre Eynac, elle s'est mariée le 5 février 1732[194] à Saint-Pierre-Eynac, alors qu'elle avait 24 ans, avec **Antoine HILAIRE** [**36**], âgé de 29 ans, né le 3 juin 1702 à Saint-Pierre Eynac. Le couple a eu un garçon et une fille : **Joseph HILAIRE** [**18**] (1736-1798) et Anne Marie HILAIRE.

Postérité : voir **Antoine HILAIRE** et **Marguerite DERAIL** *page 75*.

194 Le père de l'époux, **André HILAIRE** (†1731), était décédé sept mois auparavant.

Descendance de
Pierre BARRIOL [76] &
Marguerite LIOGIER [77]

I. **Pierre BARRIOL** [**76**], fils de Jacques et d'Adrienne DELABRE. Né le 10 août 1683 à Saint-Hostien, il s'est marié le 9 janvier 1712 à Saint-Hostien, alors qu'il avait 28 ans, avec **Marguerite LIOGIER** [**77**], fille de Claude et de Marguerite MARCON, âgée de 23 ans, née le 2 janvier 1689 à Bessamorel. Le couple a eu deux garçons et une fille :

1. **Claude BARRIOL** [**38**] (1712). *Qui suit en II page 83*.
2. **Jacques BARRIOL**.
3. **Marguerite BARRIOL**.

II. **Claude BARRIOL** [**38**], laboureur. Né le 18 octobre 1712 à Saint-Hostien, il s'est marié le 22 janvier 1740 à Saint-Hostien, alors qu'il avait 27 ans, avec **Marguerite BESSON** [**39**]. Le couple a eu une fille :

III. **Magdeleine BARRIOL** [**19**]. Née le 26 décembre 1742 à Saint-Hostien, elle est décédée le 31 mars 1804[195] à Saint-Pierre-Eynac à l'âge de 61 ans. Elle s'était mariée le 26 février 1770 à Saint-Hostien, alors qu'elle avait 27 ans, avec **Joseph HILAIRE** [**18**], cultivateur à Lardeyrol, Saint-Pierre-Eynac (1770), âgé de 33 ans, né le 6 décembre 1736 à Saint-Pierre-Eynac, décédé vers le 25 septembre 1798 à Lardeyrol-Saint-Pierre-Eynac à l'âge de 61 ans. Le couple a eu une fille : **Marie Rose HILAIRE** [**9**] (1777-1845).

Postérité : voir **Joseph HILAIRE** et **Magdeleine BARRIOL** *page 75*.

195 10 germinal XII

Descendance de
Claude BESSON [78] &
Jeanne MONIER [79]

I. **Claude BESSON** [**78**], fils de Jacques (1651-1728) et de Jeanne CHANGEA (1669-1743). Né le 2 juillet 1704 à Saint-Jeures, il s'est marié le 28 avril 1733 à Saint-Jeures, alors qu'il avait 28 ans, avec **Jeanne MONIER** [**79**], fille de Claude (1652-1726) et de Magdeleine RABEYRIN (1672-1710), âgée de 28 ans, née le 11 octobre 1704 à Saint-Jeures. Le couple a eu une fille :

II. **Marguerite BESSON** [**39**]. Elle s'est mariée le 22 janvier 1740 à Saint-Hostien avec **Claude BARRIOL** [**38**], laboureur, âgé de 27 ans, né le 18 octobre 1712 à Saint-Hostien. Le couple a eu une fille : **Magdeleine BARRIOL** [**19**] (1742-1804).

Postérité : voir **Claude BARRIOL** et **Marguerite BESSON** *page 87.*

Descendance de
Vidal MACHABERT [80] &
Marie BONNET [81]

I. **Vidal MACHABERT** [**80**], fils de Gabriel MASCHABERT (†1679) et de Marguerite CHARREYRE (†1703). Né le 14 août 1674 à Lantriac, il est décédé le 28 février 1744 à lieu dit le Fraisse-Laussonne à l'âge de 69 ans. Il s'était marié le 8 février 1706 à Laussonne, alors qu'il avait 31 ans, avec **Marie BONNET** [**81**], fille d'Ennemond et d'Anne TEYSSOT, née vers 1678 à lieu dit le Fraisse-Laussonne, décédée le 27 août 1747 à Laussonne. Le couple a eu un garçon :

II. **Gabriel MACHABERT** [**40**], Cultivateur. Né le 21 mars 1708 à Laussonne, il est décédé le 2 juillet 1780 à Laussonne à l'âge de 72 ans. Il s'était marié le 8 février 1746 à Laussonne, alors qu'il avait 37 ans, avec **Marie BADIOU** [**41**], âgée de 22 ans, née le 28 février 1723 à Laussonne où elle mourut le 1er février 1780 à l'âge de 56 ans. Le couple a eu deux garçons et deux filles :

1. **Pierre MACHABERT** [**20**] (1746-1826). *Qui suit en III page 91*.
2. **Jean Pierre MACHABERT**.
3. **Marie MACHABERT**.
4. **Marianne MACHABERT**. Elle est née le 20 mars 1748 à Laussonne.

III. **Pierre MACHABERT** [**20**], cultivateur. Né le 28 décembre 1746 à Laussonne, il y mourut le 5 février 1826 à l'âge de 79 ans. Il s'était marié le 8 janvier 1772 à Laussonne, alors qu'il avait 25 ans, avec **Marianne MIALON** [**21**], née vers 1748 à Laussonne où elle mourut le 1er janvier 1801. Le couple a eu quatre garçons et une fille :

1. **Jean Antoine MASCHABERT**. Né le 25 juin 1775 à lieu dit le Fraisse-Laussonne, il y mourut le 15 janvier 1776 à l'âge de 6 mois.
2. **Jean Pierre MASCHABERT**. Né le 18 octobre 1776 à lieu dit le Fraisse-Laussonne, il y mourut le 14 avril 1842 à l'âge de 65 ans.

3. **Jacques MACHABERT** [**10**] (1778). *Qui suit en IV page 92.*

4. **Pierre Florent MACHABERT**. Né le 19 septembre 1780 à Laussonne, il est décédé le 10 janvier 1857 à Yssingeaux à l'âge de 76 ans.

5. **Marie MASCHABERT**. Elle est née le 13 septembre 1782 à lieu dit le Fraisse-Laussonne.

IV. **Jacques MACHABERT** [**10**]. Né le 3 septembre 1778 à Laussonne, il s'est marié le 22 janvier 1807 à Laussonne, alors qu'il avait 28 ans, avec **Antoinette JULIEN** [**11**], ménagère, âgée de 28 ans, née le 23 juin 1778 à Saint-Pierre-Eynac, décédée le 28 mai 1845 à Saint-Julien-Chapteuil à l'âge de 66 ans. Le couple a eu une fille :

V. **Julienne MACHABERT** [**5**]. Née le 24 octobre 1807 à Saint-Julien-Chapteuil, elle y mourut le 1er janvier 1880 à l'âge de 72 ans. Elle s'était mariée le 7 février 1828 à Saint-Pierre-Eynac, alors qu'elle avait 20 ans, avec **Antoine MOREL** [**4**], son cousin au VIe degré du côté paternel[196], âgé de 23 ans, né le 1er novembre 1804[197] à Monac. Le couple a eu un garçon : **Pierre MOREL** [**2**] (1829-1911).

Postérité : voir **Antoine MOREL** et **Julienne MACHABERT** *page 24.*

196 Premier ancêtre commun : **Pierre BADIOU**. *Voir tableau page 201*
197 10 brumaire XIII

Descendance de
Pierre BADIOU [82] &
Jeanne BADIOU [83]

I. **Pierre BADIOU** [**82**], fils de Michel (1638) et de Marie GERENTES. Il s'est marié le 22 septembre 1707 à Laussonne avec **Jeanne BADIOU** [**83**], fille de Jacques et de Marie PARAT, âgée de 17 ans, née le 11 février 1690 à Monastier-sur-Gazeille 43150 Haute-Loire. Le couple a eu une fille :

II. **Marie BADIOU** [**41**]. Née le 28 février 1723 à Laussonne, elle y mourut le 1er février 1780 à l'âge de 56 ans. Elle s'était mariée le 8 février 1746 à Laussonne, alors qu'elle avait 22 ans, avec **Gabriel MACHABERT** [**40**], Cultivateur, âgé de 37 ans, né le 21 mars 1708 à Laussonne, décédé le 2 juillet 1780 à Laussonne à l'âge de 72 ans. Le couple a eu deux garçons et deux filles : **Pierre MACHABERT** [**20**] (1746-1826), Jean Pierre, Marie et Marianne MACHABERT (1748).

Postérité : voir **Gabriel MACHABERT** et **Marie BADIOU** *page 95*.

Descendance de
Jacques JULIEN [88] &
Jeanne De MONTFORT [89]

I. **Jacques JULIEN** [**88**]. Né vers 1654, il est décédé le 5 août 1729 à Queyrières-Saint-Hostien. Il s'était marié avec **Jeanne Marie De MONTFORT** [**89**], fille d'Antoine et de Valérie LAYES (1625-1705), née vers 1658, décédée le 3 mars 1749 à Saint-Hostien. Le couple a eu trois garçons :

1. **Jean JULIEN**. Il est né le 11 septembre 1685 à Queyrières-Saint-Hostien.
2. **Jacques JULIEN** (1688). *Qui suit en II page 99.*
3. **Laurens JULIEN** [**44**] (1700-1775). *Qui suit en II page 101.*

II. **Jacques JULIEN**. Né le 1er février 1688 à Queyrières-Saint-Hostien, il s'est marié avec **Jeanne GRAS**, fille de Jean et d'Isabeau VERNET. Le couple a eu un garçon et une fille :

1. **Jacques JULIEN** (1733-1809). *Qui suit en III page 99.*
2. **Magdeleine JULIEN**.

III. **Jacques JULIEN**. Né le 13 mars 1733 à Saint-Hostien, il est décédé le 22 mars 1809 à Yssingeaux à l'âge de 76 ans. Il s'était marié le 8 février 1760[198] à Yssingeaux, alors qu'il avait 26 ans, avec **Marianne VALOUR**, fille de Jean (1702-1770) et de Françoise MEYSONIAL (1702-1759), âgée de 22 ans, née le 25 novembre 1737 à Yssingeaux où elle mourut le 5 janvier 1793 à l'âge de 55 ans. Le couple a eu une fille :

IV. **Geneviève JULIEN**. Née le 10 février 1777 à Yssingeaux, elle est décédée le 21 mai 1850 à Saint-Julien-Chapteuil à l'âge de 73 ans. Elle s'était mariée une première fois le 12 juillet 1794[199] à Saint-Julien-Chapteuil, alors qu'elle avait 17 ans, avec **Jacques CHAPUIS**, fils de Jean (1749-1787) et d'Isabaux DEBAR (†1780), âgé de 18 ans, né le 26 décembre 1775 à Saint-Julien-Chapteuil. Le couple a eu un garçon : Jacques CHAPUIS (1799-1826).

198 La mère de l'épouse, **Françoise MEYSONIAL** (1702-1759), était décédée sept mois auparavant.
199 24 messidor II

Elle s'était mariée une seconde fois le 29 juin 1808 à Saint-Julien Chapteuil, alors qu'elle avait 31 ans, avec **Jean Pierre TESTE**, âgé de 42 ans, né le 6 août 1765 aux couderts-Saint-Julien-Chapteuil.

Du premier lit :

1. **Jacques CHAPUIS** (1799-1826). *Qui suit en V page 100.*

V. **Jacques CHAPUIS**. Né le 6 novembre 1799[200] à Saint-Julien-Chapteuil, il y mourut le 23 mai 1826 à l'âge de 26 ans. Il s'était marié le 29 novembre 1820 à Saint-Julien-Chapteuil, alors qu'il avait 21 ans, avec **Marthise MONCHALIN**, sa cousine du IVe au IIIe degré du côté paternel[201], fille de Jean (1755-1839) et d'Anne SOULON (1763-1848), âgée de 21 ans, née le 5 mars 1799 à Queyrières-Saint-Hostien, décédée le 23 octobre 1883 à Rocherols-Saint-Julien-Chapteuil à l'âge de 84 ans. Le couple a eu trois garçons :

1. **Jean Pierre CHAPUIS** (1822-1893). *Qui suit en VI page 100.*
2. **Jacques CHAPUIS**. Il est né vers 1824.
3. **Baptiste CHAPUIS**. Il est né le 19 février 1826 à Saint-Julien-Chapteuil.

VI. **Jean Pierre CHAPUIS**. Né le 25 janvier 1822 à Saint-Julien-Chapteuil, il y mourut le 25 juin 1893 à l'âge de 71 ans. Il s'était marié le 18 février 1846 à Saint-Julien-Chapteuil, alors qu'il avait 24 ans, avec **Marianne RICHIER**, sa cousine au IIe degré du côté maternel[202], fille de Jean (1799-1875) et de Magdeleine MONCHALIN (1798-1879), âgée de 24 ans, née le 22 décembre 1821 à Saint-Pierre-Eynac, décédée le 16 août 1855 à Saint-Julien-Chapteuil à l'âge de 33 ans. Le couple a eu un garçon et une fille : Jacques Auguste (1849-1895) et Marie Julie CHAPUIS (1853-1902).

Postérité : voir **Marianne RICHIER** et **Jean CHAPUIS** *page 63.*

200 15 brumaire VIII
201 Premier ancêtre commun : **Etienne MONCHALIN** (1701-1736). *Voir tableau page 207*
202 Premier ancêtre commun : **Jean MONCHALIN** (1755-1839). *Voir tableau page 205*

II. **Laurens JULIEN** [**44**]. Né le 19 juin 1700 à Saint-Hostien, il y mourut le 28 avril 1775 à l'âge de 74 ans. Il s'était marié le 14 février 1729 à Saint-Hostien, alors qu'il avait 28 ans, avec **Anne BONNET** [**45**], âgée de 18 ans, née le 6 janvier 1711 à Saint-Hostien où elle mourut le 11 octobre 1773 à l'âge de 62 ans. Le couple a eu deux filles et deux garçons :

1. **Jeanne Marie JULIEN** (1731). *Qui suit en III page 101*.
2. **Antoine JULIEN** [**22**] (1751). *Qui suit en III page 103*.
3. **Joseph JULIEN**.
4. **Catherine JULIEN**.

III. **Jeanne Marie JULIEN**. Née le 10 juin 1731 à Saint-Hostien, elle s'est mariée le 8 février 1752 à Saint-Hostien, alors qu'elle avait 20 ans, avec **Pierre MONCHALIN**, fils d'Etienne (1701-1736) et d'Elisabeth PERBET (1701-1748), âgé de 23 ans, né le 5 février 1729 à Marliou-Saint-Hostien, décédé le 1er mars 1792 à Saint-Hostien à l'âge de 63 ans. Le couple a eu deux garçons et deux filles :

1. **Jean Pierre MONCHALIN** (1755-1839). *Qui suit en IV page 101*.
2. **Elisabeth MONCHALIN**. Elle est née le 12 janvier 1762 à Saint-Hostien.
3. **Etienne MONCHALIN**.
4. **Marie MONCHALIN**. Née à Saint-Pierre Eynac, elle s'est mariée le 20 novembre 1787 à Saint-Maurice-de-Lignon avec **Gabriel ROMEYER**, fils de Jean et de Catherine GUILHAUMONT, né à Monistrol-sur-Loire.

IV. **Jean Pierre MONCHALIN**, 2. Né vers 1755, il est décédé le 28 août 1839 à Saint-Julien-Chapteuil. Il s'était marié avec **Anne SOULON**, fille d'André et de Marie LYOTARD (1735), née le 27 février 1763 à Saint-Hostien, décédée le 1er février 1848 à Yssingeaux à l'âge de 84 ans. Le couple a eu quatre filles et trois garçons : Marie (1789), Jean Louis (1791), Jean Pierre (1795),

Magdeleine (1798-1879), Marthise (1799-1883), Rose (1803) et Joseph MONCHALIN (1808).

1. **Marie MONCHALIN**. Née le 18 juillet 1789 à Saint-Hostien, elle s'est mariée le 28 novembre 1809 à Saint-Julien Chapteuil, alors qu'elle avait 20 ans, avec **Jean Pierre FAURE**, né vers 1760.

2. **Jean Louis MONCHALIN**. Né le 2 avril 1791 à Saint-Hostien, il s'est marié le 23 novembre 1819 à Saint-Julien Chapteuil, alors qu'il avait 28 ans, avec **Jeanne Marie Victoire JULIEN**, âgée de 20 ans, née le 3 mars 1799.

3. **Jean Pierre MONCHALIN**. Né le 8 février 1795[203] à Saint-Hostien, il s'est marié le 4 janvier 1832 à Queyrières-Saint-Hostien, alors qu'il avait 36 ans, avec **Rose OBRIER**, née vers 1808.

4. **Magdeleine MONCHALIN** (1798-1879). *Qui suit en V page 102.*

5. **Marthise MONCHALIN** (1799-1883). *Qui suit en V page 103.*

6. **Rose MONCHALIN**. Née le 2 mai 1803 à Saint-Hostien, elle s'est mariée le 12 septembre 1826 à Champclause, alors qu'elle avait 23 ans, avec **Jean Charles Joseph MAURAS**, né vers 1804. Le couple a eu une fille :

   a) **Rosalie MAURAS**. Elle est née vers 1825.

7. **Joseph MONCHALIN**. Il est né le 1er mai 1808 à Saint-Hostien.

V. **Magdeleine MONCHALIN**. Née le 29 mai 1798 à Queyrières-Saint-Hostien, elle est décédée le 17 mars 1879 à Saint-Julien-Chapteuil à l'âge de 80 ans. Elle s'était mariée le 22 janvier 1821 à Saint-Julien-Chapteuil, alors qu'elle avait 22 ans, avec **Jean Jacques RICHIER**, fils de Sebastien (1754-1831) et de Marianne RICHAUD (1754-1829), âgé de 21 ans, né en septembre 1799 à Saint-Pierre-Eynac où il mourut le 2 février 1875 à l'âge de 75 ans. Le couple a eu une fille et un garçon : Marianne (1821-1855) et Louis RICHIER (1833-1899).

Postérité : voir **Jean RICHIER** et **Magdeleine MONCHALIN** *page 62.*

203 20 pluviôse III

V. **Marthise MONCHALIN**. Née le 5 mars 1799 à Queyrières-Saint-Hostien, elle est décédée le 23 octobre 1883 à Rocherols-Saint-Julien-Chapteuil à l'âge de 84 ans. Elle s'était mariée le 29 novembre 1820 à Saint-Julien-Chapteuil, alors qu'elle avait 21 ans, avec **Jacques CHAPUIS**, son cousin du IIIe au IVe degré du côté paternel[204], fils de Jacques (1775) et de Geneviève JULIEN (1777-1850), âgé de 21 ans, né le 6 novembre 1799[205] à Saint-Julien-Chapteuil où il mourut le 23 mai 1826 à l'âge de 26 ans. Le couple a eu trois garçons : Jean Pierre (1822-1893), Jacques (1824) et Baptiste CHAPUIS (1826).

Postérité : voir **Jacques CHAPUIS** et **Marthise MONCHALIN** *page 100.*

III. **Antoine JULIEN** [**22**]. Né vers 1751, il s'est marié le 28 octobre 1771 à Saint-Pierre-Eynac avec **Francoise DIGONET** [**23**], née vers 1751. Le couple a eu une fille :

IV. **Antoinette JULIEN** [**11**], ménagère. Née le 23 juin 1778 à Saint-Pierre-Eynac, elle est décédée le 28 mai 1845 à Saint-Julien-Chapteuil à l'âge de 66 ans. Elle s'était mariée le 22 janvier 1807 à Laussonne, alors qu'elle avait 28 ans, avec **Jacques MACHABERT** [**10**], âgé de 28 ans, né le 3 septembre 1778 à Laussonne. Le couple a eu une fille : **Julienne MACHABERT** [**5**] (1807-1880).

Postérité : voir **Jacques MACHABERT** et **Antoinette JULIEN** *page 92.*

204 Premier ancêtre commun : **Etienne MONCHALIN** (1701-1736). *Voir tableau page 207*
205 15 brumaire VIII

Descendance de
Jacques BONNET [90] &
Jeanne RICHAUD [91]

I. **Jacques BONNET** [**90**], fils de N. et d'Anne BOULIOL. Né vers 1674 à Saint-Hostien, il est décédé le 29 janvier 1734 à Queyrières-Saint-Hostien. Il s'était marié le 26 novembre 1709 à Saint-Hostien avec **Jeanne RICHAUD** [**91**], fille de N. et de N. MONCHAMP, née vers 1689. Le couple a eu une fille :

II. **Anne BONNET** [**45**]. Née le 6 janvier 1711 à Saint-Hostien, elle y mourut le 11 octobre 1773 à l'âge de 62 ans. Elle s'était mariée le 14 février 1729 à Saint-Hostien, alors qu'elle avait 18 ans, avec **Laurens JULIEN** [**44**], âgé de 28 ans, né le 19 juin 1700 à Saint-Hostien où il mourut le 28 avril 1775 à l'âge de 74 ans. Le couple a eu deux filles et deux garçons : Jeanne Marie (1731), **Antoine JULIEN** [**22**] (1751), Joseph et Catherine JULIEN.

Postérité : voir **Laurens JULIEN** et **Anne BONNET** *page 101*.

Descendance de
Jean DIGONET [92] &
Francoise MAIGRE [93]

I. **Jean DIGONET** [**92**]. Il s'est marié avec **Francoise MAIGRE** [**93**]. Le couple a eu un garçon :

II. **Jean DIGONET** [**46**]. Né vers 1721, il s'est marié le 16 novembre 1741 à Saint-Pierre-Eynac avec **Isabeau BONNEFOY** [**47**], âgée de 34 ans, née le 12 mars 1707 à Saint-Julien Chapteuil. Le couple a eu une fille :

III. **Francoise DIGONET** [**23**]. Née vers 1751, elle s'est mariée le 28 octobre 1771 à Saint-Pierre-Eynac avec **Antoine JULIEN** [**22**], né vers 1751. Le couple a eu une fille : **Antoinette JULIEN** [**11**] (1778-1845).

Postérité : voir **Antoine JULIEN** et **Francoise DIGONET** *page 103*.

Descendance de
Claude BONNEFOY [94] &
Marguerite DESSALCES [95]

I. **Claude BONNEFOY** [**94**]. Né à Champclause, il s'est marié le 16 janvier 1692[206] à Saint-Julien Chapteuil avec **Marguerite DESSALCES** [**95**], fille de Claude DESSALSES (†1682) et de Clauda MERCIER (†1691), née à Saint-Julien Chapteuil où elle mourut le 20 avril 1739. Le couple a eu deux filles et un garçon :

1. **Isabeau BONNEFOY** [**47**] (1707). *Qui suit en II page 115*.
2. **Antoine BONNEFOY**.
3. **Catherine BONNEFOY**. Elle s'est mariée en 1733 à Saint-Julien Chapteuil avec **Alexis BOUILHOL**.

II. **Isabeau BONNEFOY** [**47**]. Née le 12 mars 1707 à Saint-Julien Chapteuil, elle s'est mariée le 16 novembre 1741 à Saint-Pierre-Eynac, alors qu'elle avait 34 ans, avec **Jean DIGONET** [**46**], né vers 1721. Le couple a eu une fille : **Francoise DIGONET** [**23**] (1751).

Postérité : voir **Jean DIGONET** et **Isabeau BONNEFOY** *page 111*.

206 La mère de l'épouse, **Clauda MERCIER** (†1691), était décédée douze mois auparavant.

Descendance de Jean PESTRE [96]
& Jeanne BARRIOL [97]

I. **Jean PESTRE** [**96**], fils de Jean (1641-1725) et de Jeanne FERRET (1642-1722). Né le 26 avril 1677 à Saint-Hostien, il s'est marié le 27 février 1702 à Saint-Julien-Chapteuil, alors qu'il avait 24 ans, avec **Jeanne BARRIOL** [**97**], fille de Julien et de Laurence VEYSSEIRE (†1695), née vers 1683, décédée le 12 juin 1717 à Saint-Hostien. Le couple a eu un garçon et une fille :

1. **Jean PESTRE** [**48**] (1708-1785). *Qui suit en II page 119.*
2. **Marie PESTRE**.

II. **Jean PESTRE** [**48**]. Né le 3 décembre 1708 à Saint-Hostien, il est décédé le 3 mai 1785 au Fournial-SAINT-HOSTIEN à l'âge de 76 ans. Il s'était marié le 13 novembre 1741 à Saint-Hostien, alors qu'il avait 32 ans, avec **Marie GRAND** [**49**], âgée de 26 ans, née le 25 mars 1715 à Saint-Hostien. Le couple a eu deux garçons :

1. **Jean Claude PESTRE** [**24**] (1748-1829). *Qui suit en III page 119.*
2. **Jacques PESTRE**.

III. **Jean Claude PESTRE** [**24**]. Né le 6 novembre 1748 à Saint-Hostien, il est décédé le 27 septembre 1829 au Fournial-QUEYRIÈRES à l'âge de 80 ans. Il s'était marié le 4 février 1772[207] à Saint-Hostien, alors qu'il avait 23 ans, avec **Magdeleine AULANHE** [**25**], Cultivatrice, âgée de 26 ans, née le 15 septembre 1745 à Yssingeaux, décédée le 20 mars 1820 à Queyrières à l'âge de 74 ans. Le couple a eu un garçon :

IV. **Antoine PESTRE** [**12**]. Né le 20 septembre 1778 à Saint-Hostien, il s'est marié le 14 octobre 1804[208] à Saint-Hostien, alors qu'il avait 26 ans, avec **Anne Marie CUOQ** [**13**], âgée de 21 ans, née le 14 septembre 1783 à Roche-en-Régnier. Le couple a eu un garçon :

207 Le père de l'épouse, **Claude AULANHE** (1716-1771), était décédé quatre mois auparavant.
208 22 vendémiaire XIII

V. **Jean Claude PESTRE** [**6**], cultivateur. Né le 24 septembre 1805[209] à Queyrières, il est décédé le 8 mai 1873 à Saint-Hostien à l'âge de 67 ans. Il s'était marié le 9 septembre 1830 à Saint-Hostien, alors qu'il avait 24 ans, avec **Marie Anne MALEYSSON** [**7**], sa cousine au VIIe degré du côté maternel[210], âgée de 24 ans, née le 19 mai 1806 à Saint-Julien Chapteuil, décédée le 8 mars 1866 à Saint-Hostien 43 à l'âge de 59 ans. Le couple a eu deux filles :

1. **Jeanne Marie PESTRE** [**3**] (1831-1913). *Qui suit en VI page 120.*
2. **Marie Agnes PESTRE**. Née le 31 mars 1834 à Saint-Hostien, elle est décédée le 9 juin 1904 au Puy-en-Velay à l'âge de 70 ans. Elle s'était mariée avec **Joseph LYOTARD**.

VI. **Jeanne Marie PESTRE** [**3**]. Née le 21 juillet 1831 à Saint-Hostien, elle est décédée le 29 août 1913 à Lorette à l'âge de 82 ans et a été inhumée trois jours plus tard à Saint-Pierre Eynac. Elle s'était mariée le 10 janvier 1854 à Saint-Pierre-Eynac, alors qu'elle avait 22 ans, avec **Pierre MOREL** [**2**], son cousin du VIe au VIIe degré du côté maternel[211], âgé de 24 ans, né le 19 janvier 1829 à Saint-Pierre-Eynac. Décédé le 26 décembre 1911 à Blavozy à l'âge de 82 ans, il a été inhumé le surlendemain à Saint-Pierre-Eynac. Le couple a eu six garçons et quatre filles : Claude (1856-1864), Marie Victorine (1857-1934), Pierre (1858-1922), Antoine (1860-1938), Augustine (1861-1866), Louis (1863-1925), Eugene (1865-1941), Gustine Leonie dite Augustine (1871-1956), Marie (1873-1948) et Claude MOREL (1875-1949).

Postérité : voir **Pierre MOREL** et **Jeanne PESTRE** *page 24.*

209 2 vendémiaire XIV
210 Premier ancêtre commun : **Antoine DORON**. *Voir tableau page 208*
211 Premier ancêtre commun : **Antoine NICOLAS**. *Voir tableau page 202*

Descendance de
Jacques GRAND [98] &
Marie GINHOUX [99]

I. **Jacques GRAND** [**98**], fils de Claude (1629-1706) et de Jeanne TOUZEL (1646-1712). Né vers 1670, il est décédé le 30 septembre 1740 à Saint-Pierre-Eynac. Il s'était marié le 18 janvier 1701 à Saint-étienne-Lardeyrol avec **Marie GINHOUX** [**99**], fille de Jacques (1642-1694) et de Magdeleine MOSNIER, née vers 1678, décédée le 7 mai 1743 à Saint-Pierre-Eynac. Le couple a eu une fille et un garçon :

1. **Marie GRAND** [**49**] (1715). *Qui suit en II page 123.*
2. **Claude GRAND**.

II. **Marie GRAND** [**49**]. Née le 25 mars 1715 à Saint-Hostien, elle s'est mariée le 13 novembre 1741 à Saint-Hostien, alors qu'elle avait 26 ans, avec **Jean PESTRE** [**48**], âgé de 32 ans, né le 3 décembre 1708 à Saint-Hostien, décédé le 3 mai 1785 au Fournial-SAINT-HOSTIEN à l'âge de 76 ans. Le couple a eu deux garçons : **Jean Claude PESTRE** [**24**] (1748-1829) et Jacques PESTRE.

Postérité : voir **Jean PESTRE** et **Marie GRAND** *page 119.*

Descendance de
Antoine AULANHE [100] &
Jeanne DEVEROTS [101]

I. **Antoine AULANHE** [**100**]. Il s'est marié avec **Jeanne DEVEROTS** [**101**]. Le couple a eu une fille et un garçon :

1. **Marie Magdeleine AULANHE**. Elle est née le 8 juin 1714 au Neyrial-Yssingeaux.
2. **Claude AULANHE** [**50**] (1716-1771). *Qui suit en II page 127*.

II. **Claude AULANHE** [**50**]. Né le 3 août 1716 à Yssingeaux, il y mourut le 25 septembre 1771 à l'âge de 55 ans. Il s'était marié le 17 janvier 1743 à Yssingeaux, alors qu'il avait 26 ans, avec **Marie AULANHE** [**51**], âgée de 13 ans, née le 26 juin 1729 à Yssingeaux où elle mourut le 7 octobre 1769 à l'âge de 40 ans. Le couple a eu une fille et deux garçons :

1. **Magdeleine AULANHE** [**25**] (1745-1820). *Qui suit en III page 127*.
2. **Antoine AULANHE**.
3. **Claude AULANHE**.

III. **Magdeleine AULANHE** [**25**], Cultivatrice. Née le 15 septembre 1745 à Yssingeaux, elle est décédée le 20 mars 1820 à Queyrières à l'âge de 74 ans. Elle s'était mariée le 4 février 1772[212] à Saint-Hostien, alors qu'elle avait 26 ans, avec **Jean Claude PESTRE** [**24**], âgé de 23 ans, né le 6 novembre 1748 à Saint-Hostien, décédé le 27 septembre 1829 au Fournial-QUEYRIÈRES à l'âge de 80 ans. Le couple a eu un garçon : **Antoine PESTRE** [**12**] (1778).

Postérité : voir **Jean PESTRE** et **Magdeleine AULANHE** *page 127*.

212 Le père de l'épouse, **Claude AULANHE** (1716-1771), était décédé quatre mois auparavant.

Descendance de
Jean AULANHE [102]

I. **Jean AULANHE** [**102**], Laboureur, fils de Louis (1666) et de Marie SOULIER (1680). Né le 10 mai 1706 à Yssingeaux, il s'est marié le 8 janvier 1728 à Yssingeaux, alors qu'il avait 21 ans, avec **Catherine BOUTEYRE** [**103**][213], âgée de 20 ans, née le 4 mai 1707 à Yssingeaux où elle mourut le 6 juillet 1782 à l'âge de 75 ans. Le couple a eu une fille :

II. **Marie AULANHE** [**51**]. Née le 26 juin 1729 à Yssingeaux, elle y mourut le 7 octobre 1769 à l'âge de 40 ans. Elle s'était mariée le 17 janvier 1743 à Yssingeaux, alors qu'elle avait 13 ans, avec **Claude AULANHE** [**50**], âgé de 26 ans, né le 3 août 1716 à Yssingeaux où il mourut le 25 septembre 1771 à l'âge de 55 ans. Le couple a eu une fille et deux garçons : **Magdeleine AULANHE** [**25**] (1745-1820), Antoine et Claude AULANHE.

Postérité : voir **Claude AULANHE** et **Marie AULANHE** *page 127*.

213 Catherine s'était mariée une seconde fois le 12 février 1734 à Yssingeaux, alors qu'elle avait 26 ans, avec **Claude FAURE**

Descendance de
Catherine BOUTEYRE [103]

I. **Catherine BOUTEYRE** [**103**], fille de Jean (1652-1741) et de Catherine CHAMBLAS (1676-1745). Née le 4 mai 1707 à Yssingeaux, elle y mourut le 6 juillet 1782 à l'âge de 75 ans. Elle s'était mariée une première fois le 8 janvier 1728 à Yssingeaux, alors qu'elle avait 20 ans, avec **Jean AULANHE** [**102**], Laboureur, fils de Louis (1666) et de Marie SOULIER (1680), âgé de 21 ans, né le 10 mai 1706 à Yssingeaux. Le couple a eu une fille : **Marie AULANHE** [**51**] (1729-1769).

Elle s'était mariée une seconde fois le 12 février 1734 à Yssingeaux, alors qu'elle avait 26 ans, avec **Claude FAURE**.

Du premier lit : voir **Jean AULANHE** et **Catherine BOUTEYRE** *page 131*.

Descendance de Vital CUOQ [104] & Marie BOUTHEON [105]

I. **Vital CUOQ** [**104**], fils d'Antoine (1652) et de Marguerite DIONNET (1651). Né le 28 février 1685 à Saint-Maurice-de-Roche-Roche-en-Régnier, il y mourut le 7 octobre 1730 à l'âge de 45 ans. Il s'était marié le 24 mai 1712 à Saint-Maurice-de-Roche-Roche-en-Régnier, alors qu'il avait 27 ans, avec **Marie BOUTHEON** [**105**], fille de Claude et d'Anna RIBEYRON (1660-1686), née vers 1683 au Cros-Chomelix, décédée le 14 décembre 1761 à Roche-en-Régnier. Le couple a eu un garçon :

II. **Mathieu CUOQ** [**52**]. Né le 9 février 1720 à Saint-Maurice-de-Roche-Roche-en-Régnier, il s'est marié une première fois le 16 septembre 1744 à Roche-en-Régnier, alors qu'il avait 24 ans, avec **Marguerite RIBEYRON**, âgée de 24 ans, née le 12 avril 1720 à Saint-Maurice-de-Roche-Roche-en-Régnier où elle mourut le 11 octobre 1749 à l'âge de 29 ans.

Il s'était marié une seconde fois le 14 septembre 1751 à Saint-Maurice-de-Roche, alors qu'il avait 31 ans, avec **Marceline MALFREY** [**53**], âgée de 25 ans, née le 9 juin 1726 à Saint-Maurice-de-Roche-Roche-en-Régnier où elle mourut le 5 janvier 1776 à l'âge de 49 ans. Le couple a eu un garçon : **Antoine CUOQ** [**26**] (1753-1830).

Du premier lit : sans postérité

Du second lit :

1. **Antoine CUOQ** [**26**] (1753-1830). *Qui suit en III page 139.*

III. **Antoine CUOQ** [**26**]. Né le 3 février 1753 à Roche-en-Régnier, il y mourut le 9 janvier 1830 à l'âge de 76 ans. Il s'était marié le 13 août 1776[214] à Roche-en-Régnier, alors qu'il avait 23 ans, avec **Agnes SABY** [**27**], âgée de 27 ans, née le 5 juin 1749 à Retournac. Le couple a eu une fille :

214 La mère de l'époux, **Marceline MALFREY** (1726-1776), était décédée sept mois auparavant.

IV. **Anne Marie CUOQ** [**13**]. Née le 14 septembre 1783 à Roche-en-Régnier, elle s'est mariée le 14 octobre 1804[215] à Saint-Hostien, alors qu'elle avait 21 ans, avec **Antoine PESTRE** [**12**], âgé de 26 ans, né le 20 septembre 1778 à Saint-Hostien. Le couple a eu un garçon : **Jean Claude PESTRE** [**6**] (1805-1873).

Postérité : voir **Antoine PESTRE** et **Anne CUOQ** *page 119.*

215 22 vendémiaire XIII

Descendance de
Antoine MALFREY [106] &
Jeanne DUNY [107]

I. **Antoine MALFREY** [**106**], fils de Jean et de Marie COLANGE. Il s'est marié le 12 septembre 1719 à Saint-André-de-Chalencon avec **Jeanne DUNY** [**107**], fille de Jean (1649) et de Louise BRIGNON, âgée de 30 ans, née le 12 octobre 1688 à Saint-André-de-Chalencon. Le couple a eu une fille et deux garçons :

1. **Marceline MALFREY** [**53**] (1726-1776). *Qui suit en II page 143.*
2. **Claude MALFREY**.
3. **Pierre MALFREY**.

II. **Marceline MALFREY** [**53**]. Née le 9 juin 1726 à Saint-Maurice-de-Roche-Roche-en-Régnier, elle y mourut le 5 janvier 1776 à l'âge de 49 ans. Elle s'était mariée le 14 septembre 1751 à Saint-Maurice-de-Roche, alors qu'elle avait 25 ans, avec **Mathieu CUOQ** [**52**][216], âgé de 31 ans, né le 9 février 1720 à Saint-Maurice-de-Roche-Roche-en-Régnier. Le couple a eu un garçon : **Antoine CUOQ** [**26**] (1753-1830).

Postérité : voir **Mathieu CUOQ** et **Marceline MALFREY** *page 139.*

216 Mathieu s'était marié une première fois le 16 septembre 1744 à Roche-en-Régnier, alors qu'il avait 24 ans, avec **Marguerite RIBEYRON**, âgée de 24 ans, née le 12 avril 1720 à Saint-Maurice-de-Roche-Roche-en-Régnier où elle mourut le 11 octobre 1749 à l'âge de 29 ans

Descendance de Pierre SABY [108] & Agnes AULAGNE [109]

I. **Pierre SABY** [**108**], fils de Jacques et de Catherine SANOUILHER. Né le 8 décembre 1659 à Yssingeaux, il est décédé le 19 janvier 1742 à Retournac à l'âge de 82 ans. Il s'était marié le 6 février 1691 à Retournac, alors qu'il avait 31 ans, avec **Agnes AULAGNE** [**109**], décédée le 5 février 1710 à Retournac. Le couple a eu un garçon :

II. **Jacques SABY** [**54**]. Né le 3 décembre 1696 à Retournac, il s'est marié le 3 février 1722 à Retournac, alors qu'il avait 25 ans, avec **Madeleine MAZET** [**55**], âgée de 15 ans, née le 17 juillet 1706 à Yssingeaux. Le couple a eu quatre filles et deux garçons :

1. **Marguerite SABY**. Elle est née le 23 septembre 1723 à Retournac.
2. **Catherine SABY**. Elle est née le 15 mai 1725 à Retournac.
3. **Jeanne SABY**. Née le 17 juillet 1729 à Retournac, elle s'est mariée le 14 janvier 1755 à Bessamorel, alors qu'elle avait 25 ans, avec **Jean GIGNOUX**.
4. **Louis SABY**. Il est né le 7 septembre 1738 à Retournac.
5. **Jean SABY**. Né le 2 janvier 1741 à Malataverne-Retournac, il est décédé le 5 février 1808 à Villevieille-Saint-Hostien à l'âge de 67 ans. Il s'était marié le 1er février 1774 à Saint-Hostien, alors qu'il avait 33 ans, avec **Marie SUC**, fille de Pierre et de Marie MOULIN.
6. **Agnes SABY** [**27**] (1749). *Qui suit en III page 147.*

III. **Agnes SABY** [**27**]. Née le 5 juin 1749 à Retournac, elle s'est mariée le 13 août 1776[217] à Roche-en-Régnier, alors qu'elle avait 27 ans, avec **Antoine CUOQ** [**26**], âgé de 23 ans, né le 3 février 1753 à Roche-en-Régnier où il mourut le 9 janvier 1830 à l'âge de 76 ans. Le couple a eu une fille : **Anne Marie CUOQ** [**13**] (1783).

Postérité : voir **Antoine CUOQ** et **Agnes SABY** *page 139.*

217 La mère de l'époux, **Marceline MALFREY** (1726-1776), était décédée sept mois auparavant.

Descendance de
Mathieu MAZET [110] &
Marguerite BESSET [111]

I. **Mathieu MAZET** [**110**]. Il s'est marié avec **Marguerite BESSET** [**111**], fille d'André et de Marie TEMPERE (1660-1724), née le 1er décembre 1683 à Bessamorel, décédée le 5 mai 1733 à Yssingeaux à l'âge de 49 ans. Le couple a eu deux filles :

1. **Anne Marie MAZET**. Née le 17 septembre 1701 à Yssingeaux, elle y mourut.
2. **Madeleine MAZET** [**55**] (1706). *Qui suit en II page 151*.

II. **Madeleine MAZET** [**55**]. Née le 17 juillet 1706 à Yssingeaux, elle s'est mariée le 3 février 1722 à Retournac, alors qu'elle avait 15 ans, avec **Jacques SABY** [**54**], âgé de 25 ans, né le 3 décembre 1696 à Retournac. Le couple a eu quatre filles et deux garçons : Marguerite (1723), Catherine (1725), Jeanne (1729), Louis (1738), Jean (1741-1808) et **Agnes SABY** [**27**] (1749).

Postérité : voir **Jacques SABY** et **Madeleine MAZET** *page 147*.

Descendance de
Vidal MALEYSSON [112] &
Jeanne NICOLAS [113]

I. **Vidal MALEYSSON** [**112**]. Il est décédé à Saint-Hostien. Il s'est marié le 5 février 1692 à Saint-Julien Chapteuil avec **Jeanne NICOLAS** [**113**], fille d'Antoine et de Jeanne BARRIOL, née à Saint-Julien-Chapteuil où elle mourut le 15 juillet 1730. Le couple a eu trois garçons et une fille :

1. **Jean MALEYSSON** [**56**] (1700). *Qui suit en II page 155.*
2. **Antoine MALEYSSON**. Il s'est marié le 28 août 1740 à Saint-Julien Chapteuil avec **Louise MOLIN**, fille de Jean et de Clauda BONNET.
3. **Anne-Marie MALEYSSON**. Elle s'est mariée le 18 novembre 1721[218] à Saint-Julien Chapteuil avec **Pierre MALEYSSON**, fils de Pierre (1655-1702) et d'Isabeau ROCHIER (1654-1721).
4. **Etienne MALEYSSON**. Il s'est marié le 24 mai 1727 à Saint-Julien Chapteuil avec **Françoise GERENTES**, fille de Jean et de Marie GIBAND.

II. **Jean MALEYSSON** [**56**]. Né le 29 décembre 1700 à Saint-Julien-Chapteuil, il s'est marié le 6 février 1731[219] à Saint-Julien Chapteuil, alors qu'il avait 30 ans, avec **Anne DESSALCES** [**57**], âgée de 22 ans, née le 9 janvier 1709 à Saint-Julien Chapteuil. Le couple a eu un garçon :

III. **Jean Antoine MALEYSSON** [**28**]. Né le 22 octobre 1740 à Saint-Julien Chapteuil, il s'est marié le 19 avril 1768 à Saint-Julien Chapteuil, alors qu'il avait 27 ans, avec **Jeanne Marie MICHEL** [**29**], âgée de 15 ans, née le 9 février 1753 à Saint-Julien Chapteuil où elle mourut le 8 avril 1829 à l'âge de 76 ans. Le couple a eu une fille et deux garçons :

1. **Jeanne MALEYSSON**.
2. **Jean Claude MALEYSSON**.

218 La mère de l'époux, **Isabeau ROCHIER** (1654-1721), était décédée quatre mois auparavant.
219 La mère de l'époux, **Jeanne NICOLAS** (†1730), était décédée six mois auparavant.

3. **Jean Pierre MALEYSSON** [**14**] (1781-1842). *Qui suit en IV page 156.*

IV. **Jean Pierre MALEYSSON** [**14**]. Né le 23 septembre 1781 à Saint-Julien Chapteuil, il est décédé le 24 avril 1842 à Saint-Hostien à l'âge de 60 ans. Il s'était marié le 11 février 1804[220] à Saint-Hostien, alors qu'il avait 22 ans, avec **Jeanne Marie VALLEYRE** [**15**], âgée de 27 ans, née le 16 juillet 1776 à Saint-Hostien, décédée le 9 janvier 1837 à Saint-Hostien à l'âge de 60 ans. Le couple a eu une fille et un garçon :

1. **Marie Anne MALEYSSON** [**7**] (1806-1866). *Qui suit en V page 156.*
2. **Louis MALEYSSON**. Il est né vers 1807.

V. **Marie Anne MALEYSSON** [**7**]. Née le 19 mai 1806 à Saint-Julien Chapteuil, elle est décédée le 8 mars 1866 à Saint-Hostien 43 à l'âge de 59 ans. Elle s'était mariée le 9 septembre 1830 à Saint-Hostien, alors qu'elle avait 24 ans, avec **Jean Claude PESTRE** [**6**], son cousin au VIIe degré du côté maternel[221], cultivateur, âgé de 24 ans, né le 24 septembre 1805[222] à Queyrières, décédé le 8 mai 1873 à Saint-Hostien à l'âge de 67 ans. Le couple a eu deux filles : **Jeanne Marie PESTRE** [**3**] (1831-1913) et Marie Agnes PESTRE (1834-1904).

Postérité : voir **Jean PESTRE** et **Marie MALEYSSON** *page 120.*

220 21 pluviôse XII
221 Premier ancêtre commun : **Antoine DORON**. *Voir tableau page 208*
222 2 vendémiaire XIV

Descendance de
Jean DESSALCES [114]

I. **Jean DESSALCES** [**114**], fils de Pierre DESSALSES (†1682) et de Catherine SOUCHON. Il est décédé le 21 mars 1739 à Monedeyres-Saint Julien Chapteuil. Il s'était marié le 12 février 1692[223] à Saint-Front avec **Anne MOREL** [**115**][224], âgée de 19 ans, née le 5 avril 1672 au Cros-de-Montroy-Saint-Front, décédée le 28 décembre 1712 à Monedeyres-Saint-Julien-Chapteuil à l'âge de 40 ans. Le couple a eu une fille :

II. **Anne DESSALCES** [**57**]. Née le 9 janvier 1709 à Saint-Julien Chapteuil, elle s'est mariée le 6 février 1731[225] à Saint-Julien Chapteuil, alors qu'elle avait 22 ans, avec **Jean MALEYSSON** [**56**], âgé de 30 ans, né le 29 décembre 1700 à Saint-Julien-Chapteuil. Le couple a eu un garçon : **Jean Antoine MALEYSSON** [**28**] (1740).

Postérité : voir **Jean MALEYSSON** et **Anne DESSALCES** *page 155*.

223 La mère de l'épouse, **Isabeau ARSAC** (1632-1691), était décédée dix mois auparavant.
224 Anne s'était mariée une première fois le 8 février 1689 à Saint-Front, alors qu'elle avait 16 ans, avec **Jacques MASSON**, fils de Jacques et de Claire MASSON
225 La mère de l'époux, **Jeanne NICOLAS** (†1730), était décédée six mois auparavant.

Descendance de
Anne MOREL [115]

I. **Anne MOREL** [**115**], fille de Claude et d'Isabeau ARSAC (1632-1691). Née le 5 avril 1672 au Cros-de-Montroy-Saint-Front, elle est décédée le 28 décembre 1712 à Monedeyres-Saint-Julien-Chapteuil à l'âge de 40 ans. Elle s'était mariée une première fois le 8 février 1689 à Saint-Front, alors qu'elle avait 16 ans, avec **Jacques MASSON**, fils de Jacques et de Claire MASSON.

Elle s'était mariée une seconde fois le 12 février 1692[226] à Saint-Front, alors qu'elle avait 19 ans, avec **Jean DESSALCES** [**114**], fils de Pierre DESSALSES (†1682) et de Catherine SOUCHON, décédé le 21 mars 1739 à Monedeyres-Saint Julien Chapteuil. Le couple a eu une fille : **Anne DESSALCES** [**57**] (1709).

Du premier lit : sans postérité

Du second lit : voir **Jean DESSALCES** et **Anne MOREL** *page 159.*

226 La mère de l'épouse, **Isabeau ARSAC** (1632-1691), était décédée dix mois auparavant.

Descendance de
Jean MICHEL [116] &
Marie ROUSSET [117]

I. **Jean Pierre MICHEL** [**116**], fils de Claude (1649) et de Cecile CHAUSSINAND (1660-1728). Né le 11 février 1684 à Saint-Front, il y mourut le 6 novembre 1746 à l'âge de 62 ans. Il s'était marié le 1er décembre 1708 à Saint-Front, alors qu'il avait 24 ans, avec **Marie ROUSSET** [**117**], fille d'Etienne et d'Anne BRUSCHET, âgée de 21 ans, née le 7 août 1687 au Monastier-sur-Gazeille, décédée le 27 mai 1720 à Saint-Front à l'âge de 32 ans. Le couple a eu deux garçons :

1. **André MICHEL** [**58**] (1714-1763). *Qui suit en II page 167.*
2. **Pierre MICHEL.**

II. **André MICHEL** [**58**], Laboureur. Né le 8 novembre 1714 à Saint-Front, il est décédé le 28 mars 1763 à Saint-Julien-Chapteuil à l'âge de 48 ans. Il s'était marié le 19 février 1743 à Saint-Julien Chapteuil, alors qu'il avait 28 ans, avec **Francoise BOYER** [**59**], âgée de 21 ans, née le 25 janvier 1722 à Saint-Pierre-Eynac, décédée le 11 mars 1786 à Saint-Julien Chapteuil à l'âge de 64 ans. Le couple a eu une fille :

III. **Jeanne Marie MICHEL** [**29**]. Née le 9 février 1753 à Saint-Julien Chapteuil, elle y mourut le 8 avril 1829 à l'âge de 76 ans. Elle s'était mariée le 19 avril 1768 à Saint-Julien Chapteuil, alors qu'elle avait 15 ans, avec **Jean Antoine MALEYSSON** [**28**], âgé de 27 ans, né le 22 octobre 1740 à Saint-Julien Chapteuil. Le couple a eu une fille et deux garçons : Jeanne, Jean Claude et **Jean Pierre MALEYSSON** [**14**] (1781-1842).

Postérité : voir **Jean MALEYSSON** et **Jeanne MICHEL** *page 155.*

Descendance de
Claude BOYER [118] &
Catherine DUMAS [119]

I. **Claude BOYER** [**118**], fils d'Amable et de Catherine GENTE. Né le 25 avril 1688 à Saint-Julien Chapteuil, il y mourut le 9 décembre 1766 à l'âge de 78 ans. Il s'était marié une première fois le 18 février 1721 à Saint-Julien Chapteuil, alors qu'il avait 32 ans, avec **Catherine DUMAS** [**119**], fille de Mathieu et de Vidale GARNIER, âgée de 18 ans, née le 30 août 1702 à Montusclat, décédée le 17 octobre 1724 à Saint-Julien-Chapteuil à l'âge de 22 ans. Le couple a eu une fille : **Francoise BOYER** [**59**] (1722-1786).

Il s'était marié une seconde fois le 12 février 1725 à Saint-Hostien, alors qu'il avait 36 ans, avec **Isabeau FAURE**.

Du premier lit :

1. **Francoise BOYER** [**59**] (1722-1786). *Qui suit en II page 171.*

II. **Francoise BOYER** [**59**]. Née le 25 janvier 1722 à Saint-Pierre-Eynac, elle est décédée le 11 mars 1786 à Saint-Julien Chapteuil à l'âge de 64 ans. Elle s'était mariée le 19 février 1743 à Saint-Julien Chapteuil, alors qu'elle avait 21 ans, avec **André MICHEL** [**58**], Laboureur, âgé de 28 ans, né le 8 novembre 1714 à Saint-Front, décédé le 28 mars 1763 à Saint-Julien-Chapteuil à l'âge de 48 ans. Le couple a eu une fille : **Jeanne Marie MICHEL** [**29**] (1753-1829).

Postérité : voir **André MICHEL** et **Francoise BOYER** *page 167.*

Descendance de
Aymard VALLEYRE [120] &
Antonia GIBAND [121]

I. **Aymard VALLEYRE** [**120**], fils d'Aymard (1634-1702) et de Jeanne JURIE (1647). Né vers 1663, il est décédé le 29 décembre 1733 à Saint-Hostien. Il s'était marié le 1er mars 1688 à Saint-Hostien avec **Antonia GIBAND** [**121**], fille d'Antoine (1636) et de Marie ROUDON (1644-1689), âgée de 18 ans, née le 5 septembre 1669 à Saint-Hostien, décédée le 16 mars 1712 à Saint-Hostien à l'âge de 42 ans. Le couple a eu deux garçons :

1. **Antoine VALLEYRE** [**60**] (1688-1740). *Qui suit en II page 175.*
2. **Jean VALLEYRE**.

II. **Antoine VALLEYRE** [**60**]. Né le 19 décembre 1688 à Saint-Hostien, il y mourut le 5 octobre 1740 à l'âge de 51 ans. Il s'était marié le 4 mars 1726 à Saint-Hostien, alors qu'il avait 37 ans, avec **Marie Anne MARGERIT** [**61**][227], âgée de 23 ans, née le 30 novembre 1702 à Rosières, décédée le 30 janvier 1757 à Saint-Hostien à l'âge de 54 ans. Le couple a eu trois garçons :

1. **Etienne VALLEYRE** [**30**] (1731-1809). *Qui suit en III page 175.*
2. **Jean Antoine VALLEYRE**.
3. **Aymard VALLEYRE**. Il est né le 4 octobre 1727 à Saint-Hostien.

III. **Etienne VALLEYRE** [**30**]. Né le 26 décembre 1731 à Saint-Hostien, il y mourut le 15 juin 1809 à l'âge de 77 ans. Il s'était marié le 27 juillet 1762 à Saint-Hostien, alors qu'il avait 30 ans, avec **Marguerite CHOUVET** [**31**], âgée de 16 ans, née le 15 juin 1746 à Saint-Hostien où elle mourut le 21 mai 1796 à l'âge de 49 ans. Le couple a eu deux filles :

1. **Jeanne Marie VALLEYRE** [**15**] (1776-1837). *Qui suit en IV page 176.*

227 Marie s'était mariée une seconde fois le 30 janvier 1742 à Saint-Hostien, alors qu'elle avait 39 ans, avec **Jean MONCHALIN**, fils de Pierre et de Clauda GRAS

2. **X VALLEYRE**. Elle s'est mariée avec **Jean Pierre REYMOND**, né vers 1757.

IV. **Jeanne Marie VALLEYRE** [**15**]. Née le 16 juillet 1776 à Saint-Hostien, elle est décédée le 9 janvier 1837 à Saint-Hostien à l'âge de 60 ans. Elle s'était mariée le 11 février 1804[228] à Saint-Hostien, alors qu'elle avait 27 ans, avec **Jean Pierre MALEYSSON** [**14**], âgé de 22 ans, né le 23 septembre 1781 à Saint-Julien Chapteuil, décédé le 24 avril 1842 à Saint-Hostien à l'âge de 60 ans. Le couple a eu une fille et un garçon : **Marie Anne MALEYSSON** [**7**] (1806-1866) et Louis MALEYSSON (1807).

Postérité : voir **Jean MALEYSSON** et **Jeanne VALLEYRE** *page 156*.

228 21 pluviôse XII

Descendance de
André MARGERIT [122] &
Jeanne PERRIN [123]

I. **André MARGERIT** [**122**], fils de Vidal (†1693) et de Marie CHAPON (1648-1693). Né le 12 avril 1671 à Rosières, il y mourut le 18 février 1744 à l'âge de 72 ans. Il s'était marié le 28 février 1696 à Rosières, alors qu'il avait 24 ans, avec **Jeanne PERRIN** [**123**], fille d'Etienne et de Marie BESSON. Le couple a eu une fille et un garçon :

1. **Marie Anne MARGERIT** [**61**] (1702-1757). *Qui suit en II page 179.*
2. **Etienne MARGERIT**.

II. **Marie Anne MARGERIT** [**61**]. Née le 30 novembre 1702 à Rosières, elle est décédée le 30 janvier 1757 à Saint-Hostien à l'âge de 54 ans. Elle s'était mariée une première fois le 4 mars 1726 à Saint-Hostien, alors qu'elle avait 23 ans, avec **Antoine VALLEYRE** [**60**], âgé de 37 ans, né le 19 décembre 1688 à Saint-Hostien où il mourut le 5 octobre 1740 à l'âge de 51 ans. Le couple a eu trois garçons : **Etienne VALLEYRE** [**30**] (1731-1809), Jean Antoine et Aymard VALLEYRE (1727).

Elle s'était mariée une seconde fois le 30 janvier 1742 à Saint-Hostien, alors qu'elle avait 39 ans, avec **Jean MONCHALIN**, fils de Pierre et de Clauda GRAS.

Du premier lit : voir **Antoine VALLEYRE** et **Marie MARGERIT** *page 175.*

Descendance de
Etienne CHOUVET [124] &
Marguerite TREVEYS [125]

I. **Etienne CHOUVET** [**124**]. Il s'est marié avec **Marguerite TREVEYS** [**125**], fille de Jean et de Marie FAYARD (†1676), née le 31 mars 1669 à Saint-Hostien. Le couple a eu un garçon :

II. **Etienne CHOUVET** [**62**]. Né le 6 avril 1702 à Saint-Hostien, il est décédé le 27 janvier 1765 à Saint-Hostien à l'âge de 62 ans. Il s'était marié le 13 février 1736 à Saint-Hostien, alors qu'il avait 33 ans, avec **Marie MURE** [**63**], âgée de 33 ans, née le 8 mars 1702 à Saint-Pierre-Eynac, décédée le 1er mars 1764 à Saint-Hostien à l'âge de 61 ans. Le couple a eu une fille :

III. **Marguerite CHOUVET** [**31**]. Née le 15 juin 1746 à Saint-Hostien, elle y mourut le 21 mai 1796 à l'âge de 49 ans. Elle s'était mariée le 27 juillet 1762 à Saint-Hostien, alors qu'elle avait 16 ans, avec **Etienne VALLEYRE** [**30**], âgé de 30 ans, né le 26 décembre 1731 à Saint-Hostien où il mourut le 15 juin 1809 à l'âge de 77 ans. Le couple a eu deux filles : **Jeanne Marie VALLEYRE** [**15**] (1776-1837) et X VALLEYRE.

Postérité : voir **Etienne VALLEYRE** et **Marguerite CHOUVET** *page 175*.

Descendance de Georges MURE [126]

I. **Georges MURE** [**126**], fils de Jean (†1676) et de Catherine PHILIBERT (†1681). Né le 30 janvier 1670 à Aupinhac-Saint Pierre Eynac, il est décédé le 8 juin 1710 à La Vigne-Saint Pierre Eynac à l'âge de 40 ans. Il s'était marié le 3 mai 1701 à Saint-Pierre Eynac, alors qu'il avait 31 ans, avec **Marie MICALIER** [**127**][229], née vers 1674 à La Vigne-Saint Pierre Eynac, décédée le 3 juin 1734 à La Vigne-Saint Pierre Eynac. Le couple a eu une fille :

II. **Marie MURE** [**63**]. Née le 8 mars 1702 à Saint-Pierre-Eynac, elle est décédée le 1er mars 1764 à Saint-Hostien à l'âge de 61 ans. Elle s'était mariée le 13 février 1736 à Saint-Hostien, alors qu'elle avait 33 ans, avec **Etienne CHOUVET** [**62**], âgé de 33 ans, né le 6 avril 1702 à Saint-Hostien, décédé le 27 janvier 1765 à Saint-Hostien à l'âge de 62 ans. Le couple a eu une fille : **Marguerite CHOUVET** [**31**] (1746-1796).

Postérité : voir **Etienne CHOUVET** et **Marie MURE** *page 187*.

229 Marie s'était mariée une première fois avec **Noé BOYER**, né vers 1658, décédé le 29 mai 1692 à La Vigne-Saint Pierre Eynac. Le couple a eu une fille : Marie BOYER (1691-1693). Marie s'était mariée une deuxième fois le 12 novembre 1693 à Saint-Pierre Eynac avec **Pierre ACHARD**, né vers 1664 à Sonnac-Chaspinhac, décédé le 12 août 1699 à La Vigne-Saint Pierre Eynac

Descendance de Marie MICALIER [127]

I. **Marie MICALIER** [**127**], fille de Claude et de Marie ARNAUD. Née vers 1674 à La Vigne-Saint Pierre Eynac, elle est décédée le 3 juin 1734 à La Vigne-Saint Pierre Eynac. Elle s'était mariée une première fois avec **Noé BOYER**, né vers 1658, décédé le 29 mai 1692 à La Vigne-Saint Pierre Eynac. Le couple a eu une fille : Marie BOYER (1691-1693).

Elle s'était mariée une deuxième fois le 12 novembre 1693 à Saint-Pierre Eynac avec **Pierre ACHARD**, né vers 1664 à Sonnac-Chaspinhac, décédé le 12 août 1699 à La Vigne-Saint Pierre Eynac.

Elle s'était mariée en troisièmes et dernières noces le 3 mai 1701 à Saint-Pierre Eynac avec **Georges MURE** [**126**], fils de Jean (†1676) et de Catherine PHILIBERT (†1681), âgé de 31 ans, né le 30 janvier 1670 à Aupinhac-Saint Pierre Eynac, décédé le 8 juin 1710 à La Vigne-Saint Pierre Eynac à l'âge de 40 ans. Le couple a eu une fille : **Marie MURE** [**63**] (1702-1764).

Du premier lit :

1. **Marie BOYER**. Née le 1er mai 1691 à La Vigne-Saint Pierre Eynac, elle y mourut le 30 juin 1693 à l'âge de 25 mois.

Du deuxième lit : sans postérité

Du troisième lit : voir **Georges MURE** et **Marie MICALIER** *page 187*.

PHOTOS

Claude MOREL (1856-1864)

Voir biographie page 25.

Marie BORRELY (1915-1945)

Voir biographie page 31.

Claude MOREL (1875-1949)

Voir biographie page 50.

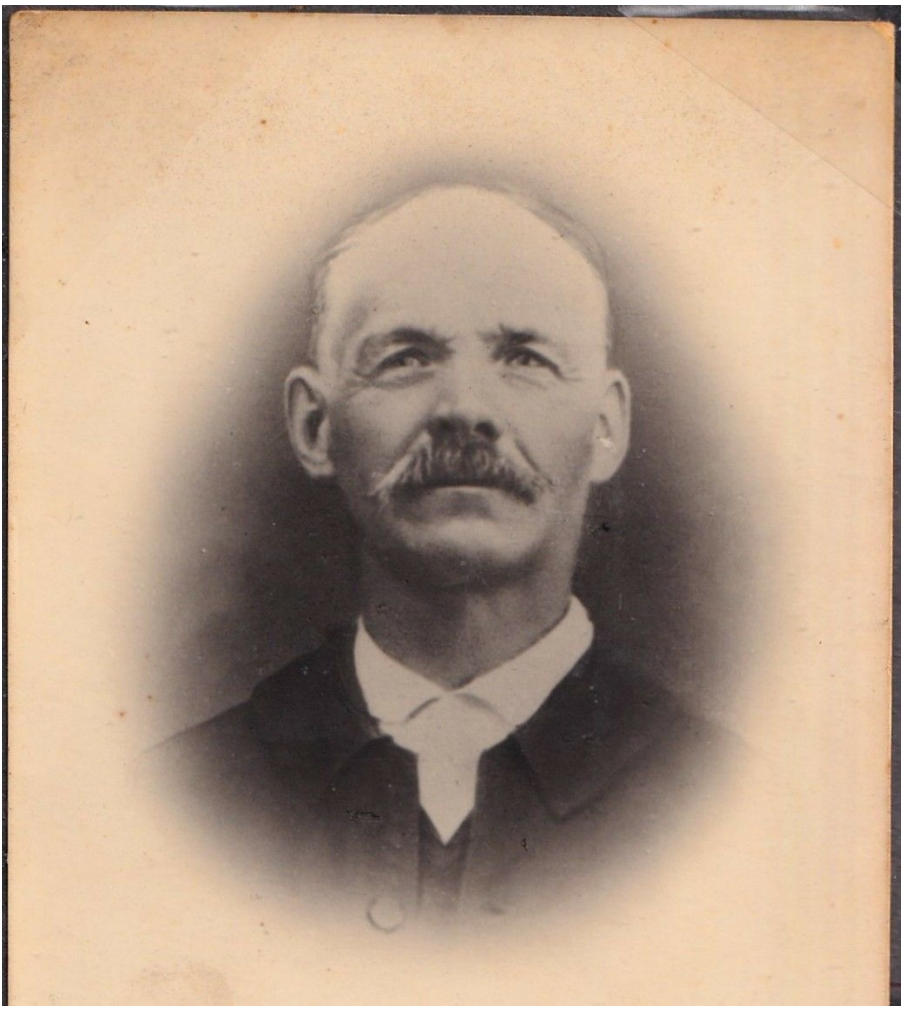

Marie RICHIER (1880-1958)

Voir biographie page 50.

Henri MOREL (1925-2008)

Voir biographie page 54.

ALLIANCES ENTRE COUSINS

Antoine MOREL (1804) & Julienne MACHABERT (1807-1880)

Voir biographie page 24.

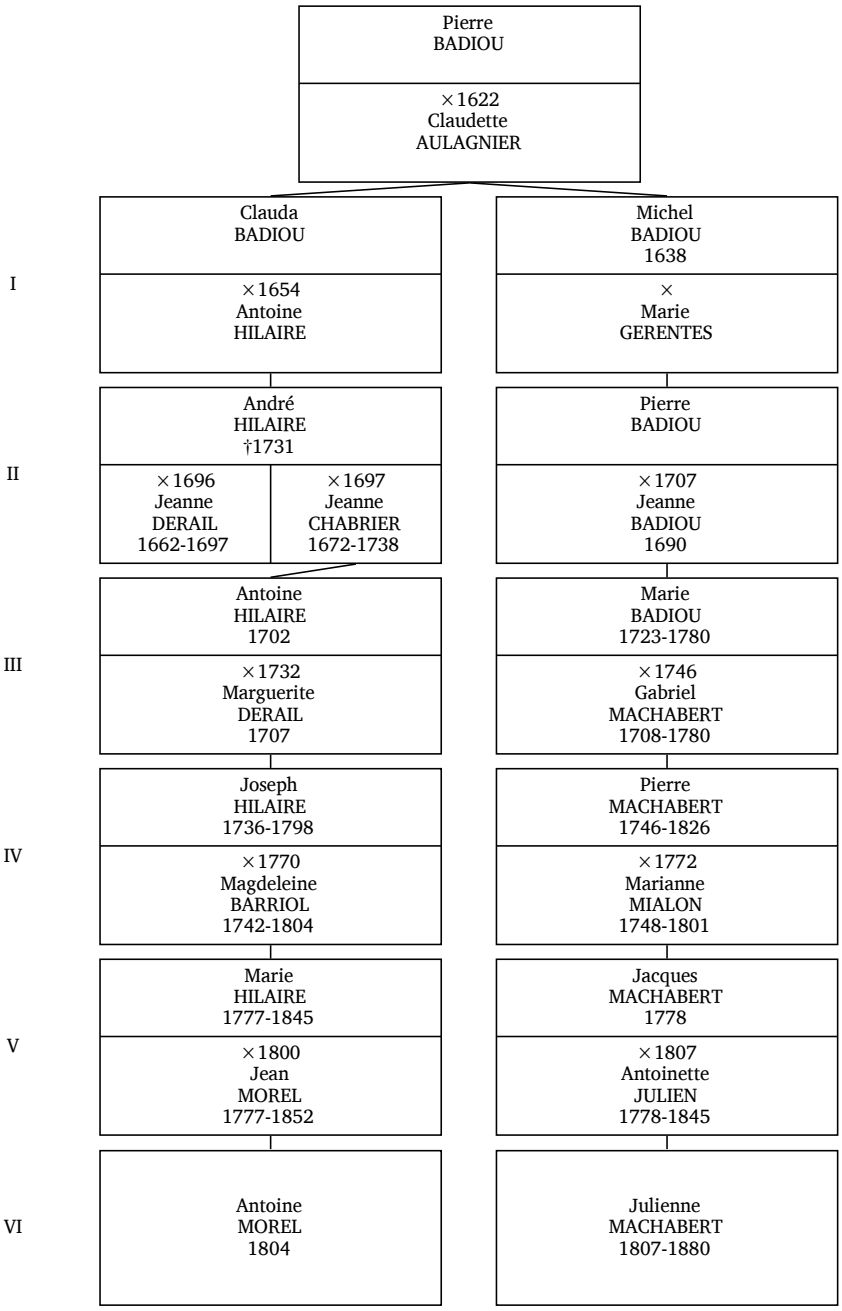

Pierre MOREL (1829-1911) & Jeanne PESTRE (1831-1913)

Voir biographie page 24.

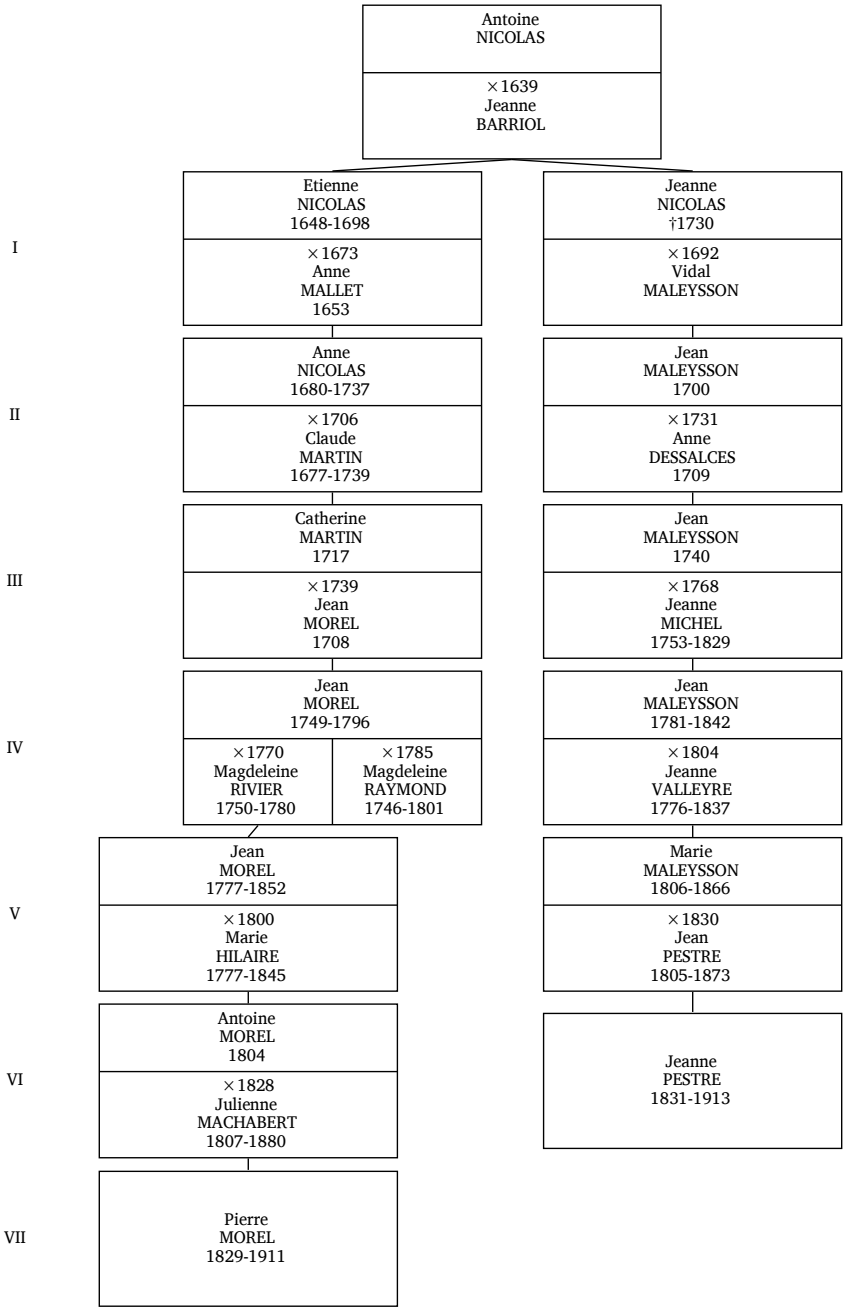

Claude MOREL (1875-1949) & Marie RICHIER (1880-1958)

Voir biographie page 50.

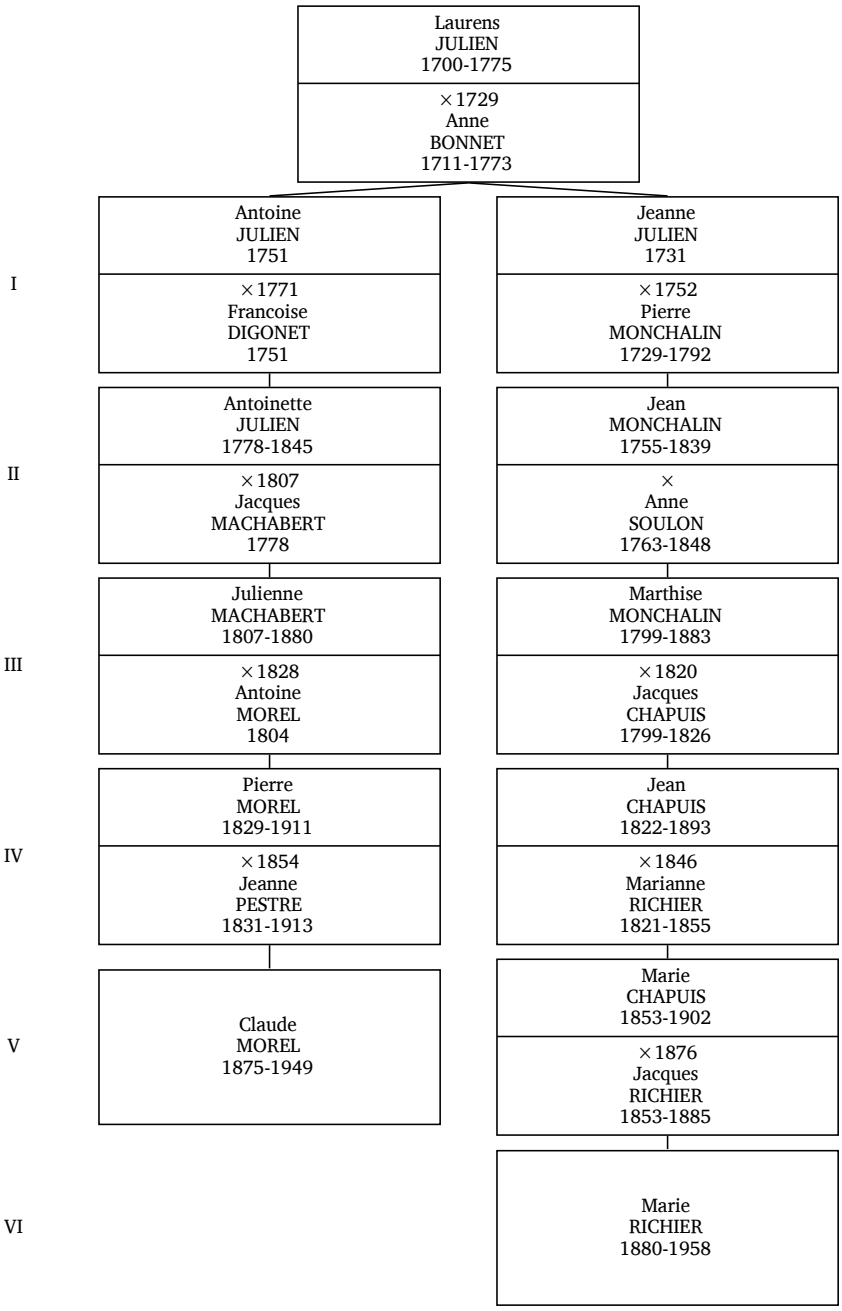

Philippe PEYTAVIN (1962-1995) & Agnès MOREL (1964)

Voir biographie page 53.

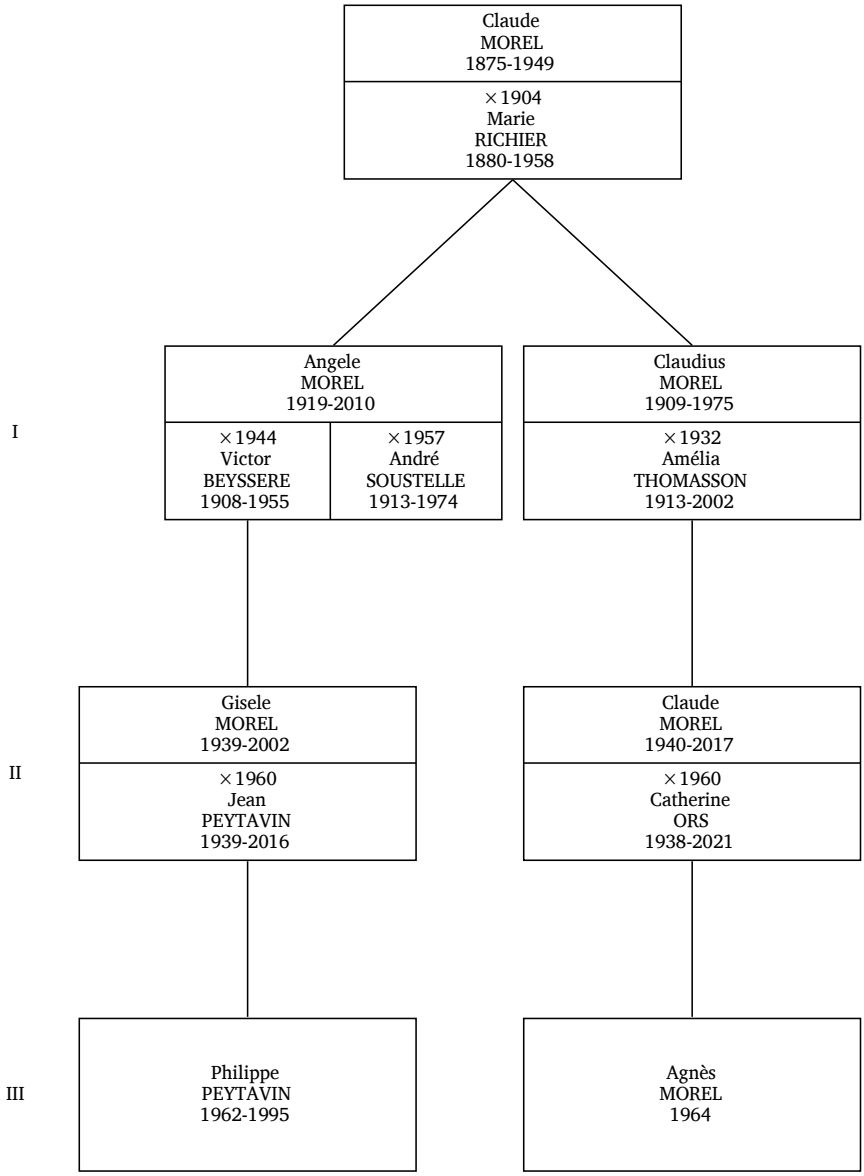

Marianne RICHIER (1821-1855) & Jean CHAPUIS (1822-1893)

Voir biographie page 63.

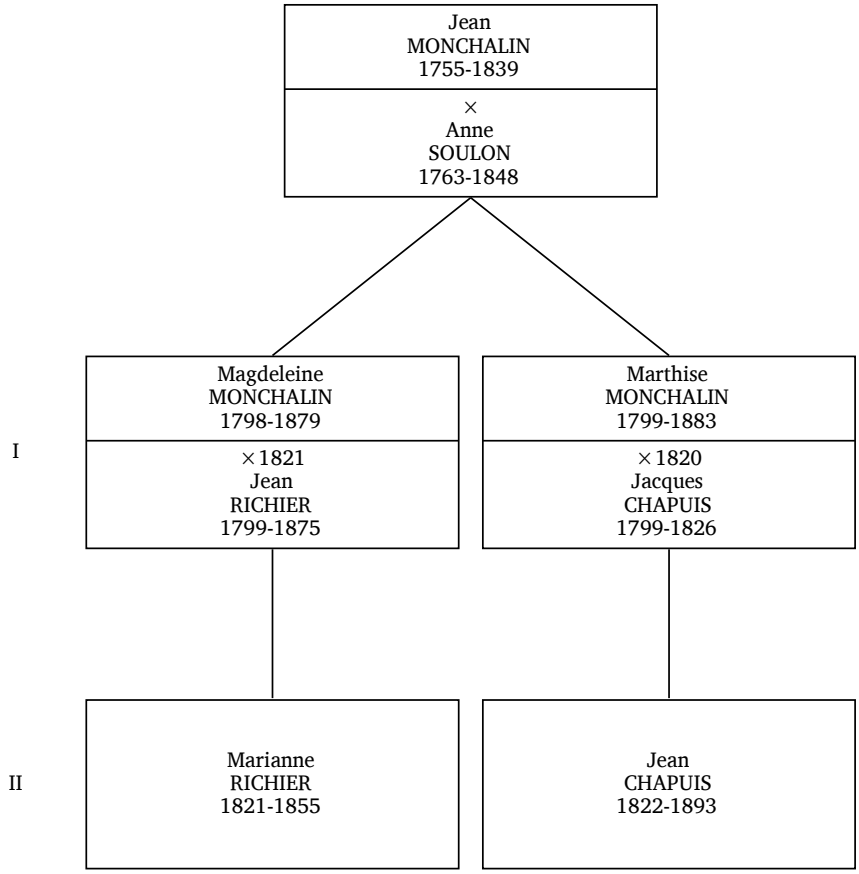

III

Marie CHAPUIS (1853-1902) & Jacques RICHIER (1853-1885)

Voir biographie page 63.

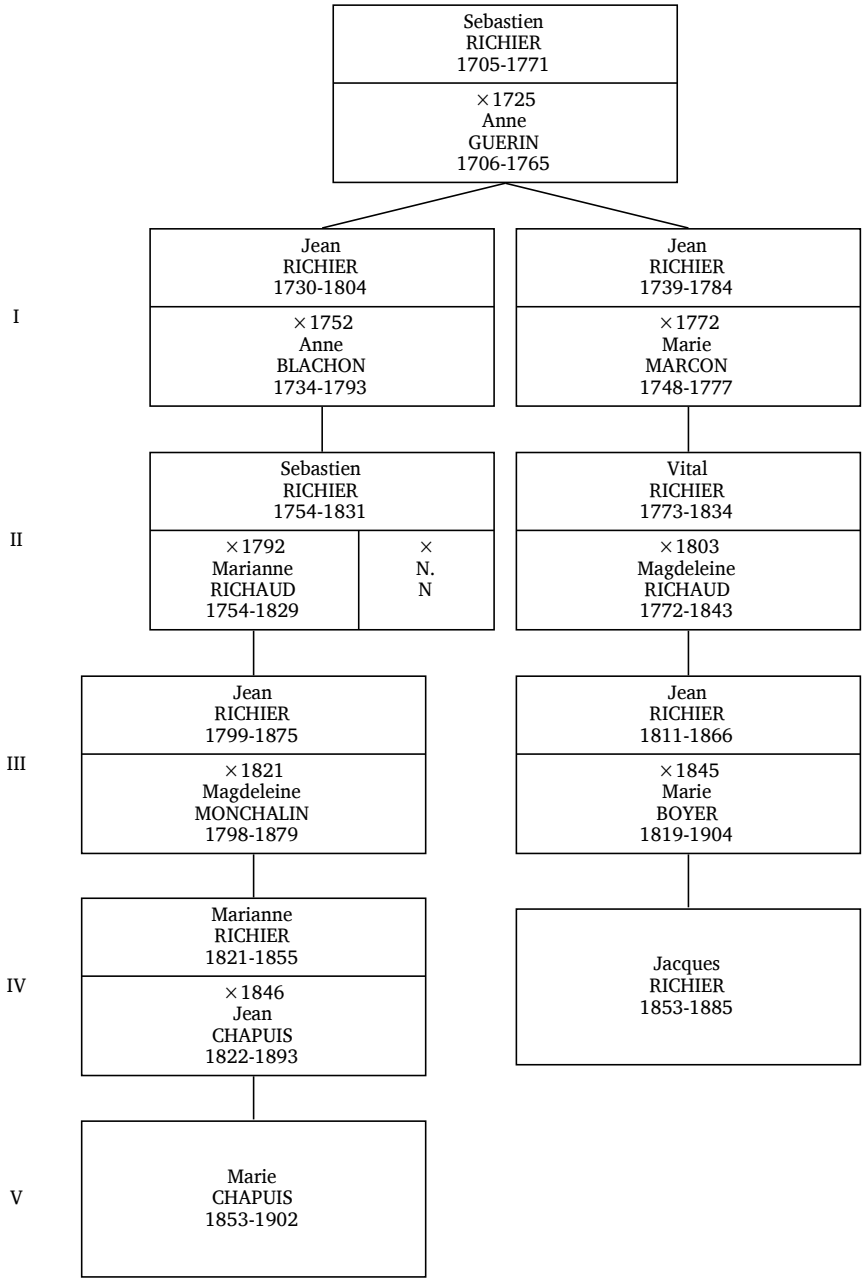

Jacques CHAPUIS (1799-1826) & Marthise MONCHALIN (1799-1883)

Voir biographie page 100.

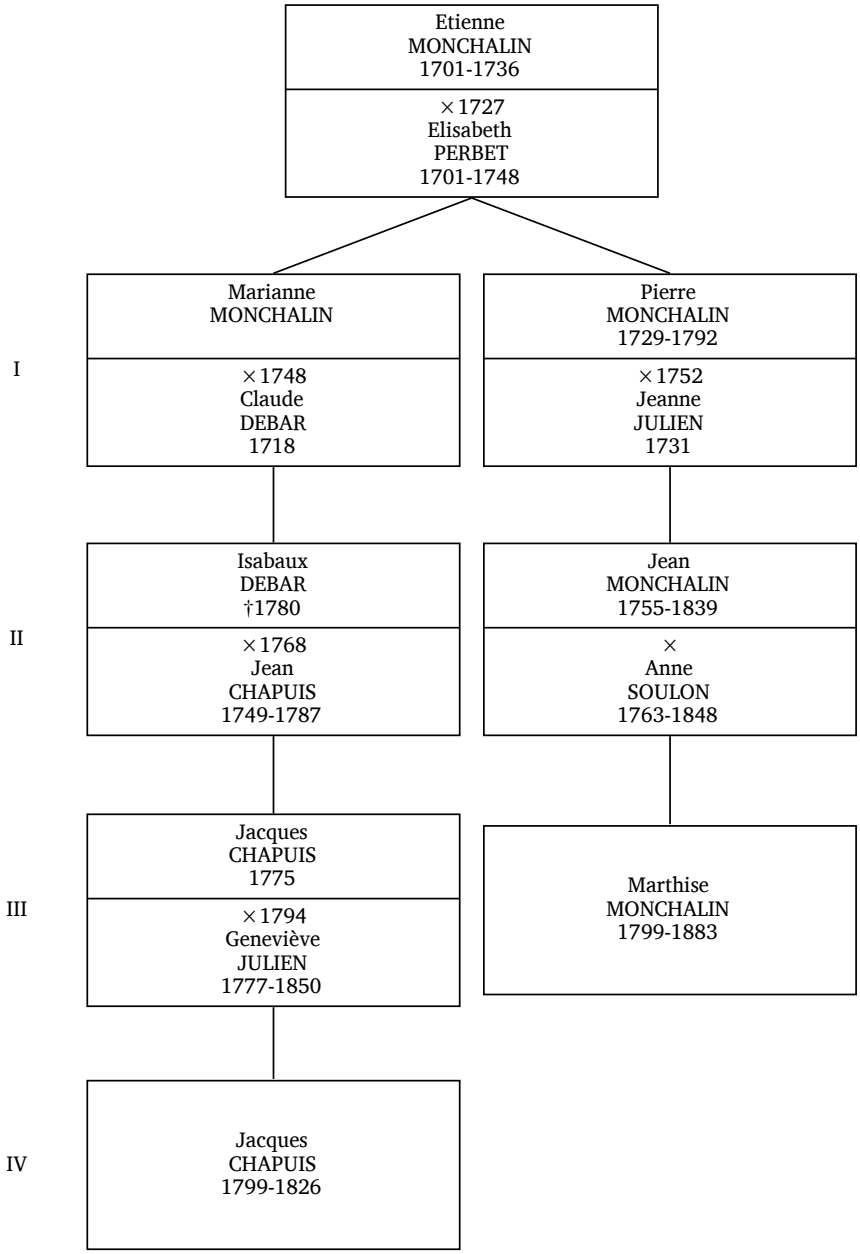

Jean PESTRE (1805-1873) & Marie MALEYSSON (1806-1866)

Voir biographie page 120.

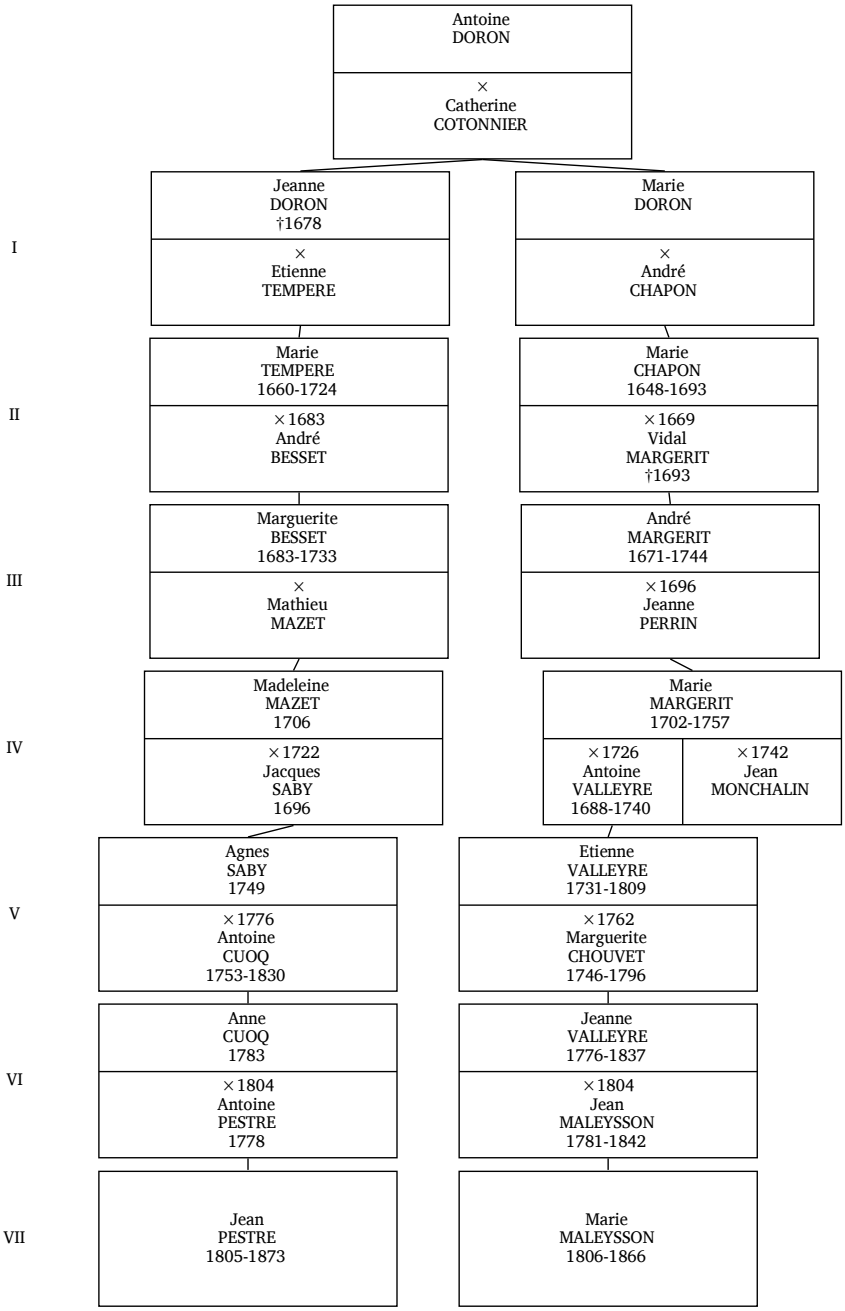

INDEX

Noms

A

ACHARD, Pierre (1664-1699)....187, 191
AIZAC, Guy Marcel (1942-1999)....33
AIZAC, Roger Adolphe Auguste (1909-1995)....33
ARCHER, Marie (1783-1841)....57
ARNAUD, Antoine (†1873)....63
ARNAUD, Marie....191
ARNAUD, Marie (1832-1911)....26
ARNAUD, Marie Magdeleine (1856-1940)....63
ARSAC, Henriette (1861)....37
ARSAC, Isabeau (1632-1691)....159, 163
AUDISIO, Suzanne Francoise Henriette (1921-2004)....33
AULAGNE, Agnes (†1710)....15, 147
AULAGNIER, Claudette....201
AULANHE, Antoine....14, 127, 131
AULANHE, Claude....127, 131
AULANHE, Claude (1716-1771)....14, 119, 127, 131
AULANHE, Jean (1706)....14, 131, 135
AULANHE, Louis (1666)....131, 135
AULANHE, Magdeleine (1745-1820)....14, 119, 127, 131
AULANHE, Marie (1729-1769)....14, 127, 131, 135
AULANHE, Marie Magdeleine (1714)....127
AVINENT, Jean Pierre Firmin (1940)....33
AVINENT, Leon Basile (1899-1971)....33

B

BADIOU, Clauda....75, 201
BADIOU, Gabrielle Alphonsine Victorine (1906-2004)....29
BADIOU, Jacques....95
BADIOU, Jean-Pierre (1822-1894)....57
BADIOU, Jeanne (1690)....12, 95, 201
BADIOU, Marie (1723-1780)....12, 91, 95, 201
BADIOU, Michel (1638)....95, 201
BADIOU, Pierre....12, 24, 92, 95, 201
BADIOU, Virginie (1855-1933)....57
BARRIOL, Anne (1705-1738)....61
BARRIOL, Claude (1712)....11, 83, 87
BARRIOL, Fanny....39
BARRIOL, Jacques....83
BARRIOL, Jean....61
BARRIOL, Jeanne....155, 202
BARRIOL, Jeanne (1683-1717)....14, 119
BARRIOL, Julien....119
BARRIOL, Magdeleine (1742-1804)....11, 75, 83, 87, 201
BARRIOL, Manon....39
BARRIOL, Marguerite....83
BARRIOL, Maria Sylvie (1899-1985)....40
BARRIOL, Marie....61
BARRIOL, Philippe....39
BARRIOL, Pierre (1683)....11, 83
BARTHOMEUF, Brigitte (1949)....54
BENOIT, Marie Anne (1829)....25
BERNARD, Marie Angélique (1895-1976)....30
BERNARD, Pierre....30
BERNE, Blandine Marie Claudine (1902-1940)....43
BERTHEOL, Aline (1946)....55
BERTRAND, Marie-Rose (1822)....58
BERTRAND, Pierre (1781-1840)....58
BESSET, André....151, 208
BESSET, Marguerite (1683-1733)....15, 151, 208
BESSON, Claude (1704)....11, 87
BESSON, Jacques (1651-1728)....87
BESSON, Marguerite....11, 83, 87
BESSON, Marie....179
BETHE, Antoine....44
BETHE, Marie (1891-1949)....44
BETTON, Marie Philomene Emilie....36
BEYSSERE, Barthelemy (1877)....53
BEYSSERE, Victor (1908-1955)....53, 204
BINAZET, Pierre Marius....56
BINAZET, Violette (1952)....56
BLACHON, Anne (1734-1793)....61, 206

BLACHON, Antoine (1665-1730)....61
BLACHON, Jean (1696-1744)....61
BONCOMPAIN, Thérèse-Rose (1821-1885)....57
BONNAFOUS, Aimé....46
BONNAFOUS, Yvonne Marguerite (1922-2004)....46
BONNEFOY, Antoine....115
BONNEFOY, Catherine....115
BONNEFOY, Claude....13, 115
BONNEFOY, Isabeau (1707)....13, 111, 115
BONNET, Anne (1711-1773)....13, 101, 107, 203
BONNET, Benoit Félicien (1883-1925)....31
BONNET, Clauda....155
BONNET, Ennemond....91
BONNET, Félix Louis (1911-1911)....31
BONNET, Helene Paulette (1918-2002)....32
BONNET, Jacques (1674-1734)....13, 107
BONNET, Marie (1678-1747)....12, 91
BONNET, N....107
BONNET, Paul Felicien Louis (1912-1952)....31
BONNET, Victoria Marie (1910-2002)....31, 32
BORDES, Madeleine (1900-1978)....54
BORRELY, Jean Antoine Jules Cyprien (1891-1964)....31
BORRELY, Marie Josephine (1915-1945)....31, 195
BOUCHER, Marguerite (1650-1714)....61
BOUCHET, Jean....41
BOUCHET, Marie....41
BOUCHET, Philomene (1880-1945)....43
BOUCHET, Romain....41
BOUILHOL, Alexis....115
BOULIOL, Anne....107
BOULOU, Marie (1831-1910)....25
BOUTEYRE, Catherine (1707-1782)....14, 131, 135
BOUTEYRE, Jean (1652-1741)....135
BOUTHEON, Claude....139
BOUTHEON, Marie (1683-1761)....15, 139
BOYER, Amable....171
BOYER, Claude (1688-1766)....16, 171
BOYER, Francoise (1722-1786)....16, 167, 171
BOYER, Marie (1691-1693)....187, 191
BOYER, Marie Anne (1819-1904)....63, 206
BOYER, Marie-Claire (1819-1882)....57
BOYER, Noé (1658-1692)....187, 191
BREAUD, Joël (1969)....53, 56
BREAUD, Michel Robert Louis (1944)....53, 56
BRIGNON, Louise....143
BRIOUDE, Françoise Marie Virginie Elisa (1887)....27
BRIOUDE, Marie Mélanie (1864)....28
BRIOUDE, Pierre (1857-1925)....27
BROUSSE, Simone (1927-1978)....54
BRUGERON, Henriette....34
BRUNETON, Gabriel (1920-1999)....43
BRUNETON, Joseph Jean Pierre (1870-1957)....43
BRUSCHET, Anne....167
Buisson, Maria Pauline (1867-1936)....30
BUISSON, Sylviane (1968)....52
BURON, Valérie....39

C

CAMIER, Raphaël (1974)....56
CAMSUSOU, Germaine (1931-2016)....54
CAMSUSOU, Pierre (1891-1950)....54
CARRERE, André....48
CARRERE, Corinne....48
CARRERE, Sandrine....48
CARTAL, André (1896-1937)....44
CARTAL, André Florent Marius Dominique (1922-1984)....44
CARTAL, Florentin....44
CASLOT, Audrey (1985)....38
CASLOT, Marion (1988)....38
CASLOT, Thierry....38
CASTERAN, Eliane Denise (1943)....48
CHABRIER, Jean (1637-1707)....75
CHABRIER, Jeanne (1672-1738)....11, 75, 201
CHAMBLAS, Catherine (1676-1745)....135
CHANGEA, Jeanne (1669-1743)....87

CHANTEMESSE, Victorine (1891-1980)....46
CHAPON, André....208
CHAPON, Marie (1648-1693)....179, 208
CHAPUIS, Augustine (1866)....38
CHAPUIS, Baptiste (1826)....100, 103
CHAPUIS, Jacques (1775)....99, 103, 207
CHAPUIS, Jacques (1799-1826)....63, 99, 100, 103, 203, 205, 207
CHAPUIS, Jacques (1811-1879)....25
CHAPUIS, Jacques (1824)....100, 103
CHAPUIS, Jacques Auguste (1849-1895)....63, 100
CHAPUIS, Jean....35
CHAPUIS, Jean Baptiste (1749-1787)....99, 207
CHAPUIS, Jean Pierre (1822-1893)....63, 100, 103, 203, 205, 206
CHAPUIS, Jeanne (1651-1702)....71
CHAPUIS, Magdeleine (1732-1770)....62
CHAPUIS, Marie (1861-1932)....25
CHAPUIS, Marie Annette (1860-1941)....35
CHAPUIS, Marie Julie (1853-1902)....50, 63, 100, 203, 206
CHAPUIS, Rose....63
CHARBONNEL, Marguerite....75
CHARREYRE, Marguerite (†1703)....91
CHAUCHAT, Marie Amelie (1856-1926)....42
CHAUSSINAND, Cecile (1660-1728)....167
CHAUVAUX, Albert (1909-1995)....52
CHAUVAUX, Gilberte (1932)....52
CHAZALLON, Anne (1788-1826)....58
CHILLET, Maria (1893-1983)....26
CHILLET, Marie Antoinette (1882)....26
CHOMARAT, Jean Marie (1863-1938)....51
CHOMARAT, Leonie (1910-1991)....51
CHOUMOUROUX, Marie Sophie (1889-1963)....45
CHOUVET, Etienne....17, 183
CHOUVET, Etienne (1702-1765)....17, 183, 187
CHOUVET, Marguerite (1746-1796)....17, 175, 183, 187, 208
CHRISTIN, Henri Antonin (1919-1982)....33
CHRISTIN, Marc Jacques Raphael (1946)....33
CLAVELLOUX, Jean Marie (1878-1916)....28
CLAVELLOUX, Marius Joseph (1910-1986)....28
CLEMENCON, Marie Jeanne dite Maria (1892-1982)....36
CLEMENCON, Regis....36
CLOTTES, William....48
COAT, Emmanuelle (1972)....34
COFFY, Marcelle Marie Josette (1926-2015)....35
COLANGE, Marie....143
COLOMBET, Bernard Emile....55
COMBES, Louise....46
CORNET, Nicole (1950-1986)....56
CORON, Gilbert (1950)....54
CORON, Julien (1975)....54
CORRIGER, Helene Marie Julienne (1912-2016)....53
CORTIAL, Antoinette Victorine (1936)....43
CORTIAL, Antonin (1901-1965)....43
COSTE, Albert....39
COSTE, Elsa....39
COSTE, Sophie....39
COTONNIER, Catherine....208
COTTAZ, Adeline Annick Raymonde (1981)....35
CROS, Aurélie....47
CROS, Christian Marie Paul (1930-2022)....46, 47
CROS, Cyrille....47
CROS, Florian....47
CROS, Françoise....46
CROS, Gilles....47
CROS, Henri Pierre (1921-2007)....46, 47
CROS, Jean-Louis....46
CROS, Joël....47
CROS, Léon Henri (1891-1931)....46
CROS, Lucienne Henriette Clodie (1920-2008)....46, 47
CROS, Murielle....46
CROS, Pierre....46
CROS, Viviane....47
CUOQ, Alban....39
CUOQ, Anne Marie (1783)....9, 15, 119, 140, 147, 208
CUOQ, Antoine (1652)....139
CUOQ, Antoine (1753-1830)....15, 139, 143, 147, 208
CUOQ, Christine....50

CUOQ, Damien....39, 50
CUOQ, Daniel Jean Victor (1950-1988)....49, 50
CUOQ, Frédéric....50
CUOQ, Jean Antoine (1889-1961)....49
CUOQ, Jean Francois Antoine (1878-1959)....39
CUOQ, Jean Francois Antoine (1913-1973)....49
CUOQ, Jean Paul Samuel (1969-1988)....50
CUOQ, Josiane....39
CUOQ, Mathieu (1720)....15, 139, 143
CUOQ, Michel....39
CUOQ, Mireille....50
CUOQ, Paul Antoine Marie (1942)....49, 50
CUOQ, Régine....39
Cuoq, Régis Jean Marie (1907-1988)....39
CUOQ, Renaud....39
CUOQ, Vital (1685-1730)....15, 139

D

De MONTFORT, Antoine....99
De MONTFORT, Jeanne Marie (1658-1749)....13, 99
DEBAR, Claude (1718)....207
DEBAR, Isabaux (†1780)....99, 207
DELABRE, Adrienne....83
DELABRE, Marie Françoise (1862-1922)....27
DELOLME, Laurence (†1679)....79
DELOUCHE, Mathilde Henriette Marie (1897-1979)....37
DELOUCHE, Pierre Baptiste (1854-1902)....37
DENIAUD, Gaëlle Nathalie Michèle....33
DERAIL, Antoine....79
DERAIL, Jean (1663-1708)....11, 79
DERAIL, Jeanne (1662-1697)....75, 201
DERAIL, Marguerite (1707)....11, 75, 79, 201
DESSALCES, Anne (1709)....16, 155, 159, 163, 202
DESSALCES, Jean (†1739)....16, 159, 163
DESSALCES, Marguerite (†1739)....13, 115
DESSALSES, Claude (†1682)....115
DESSALSES, Pierre (†1682)....159, 163
DEVEROTS, Jeanne....14, 127
DEVIDAL, Marie (1852-1935)....40
DIGONET, Francoise (1751)....13, 103, 111, 115, 203
DIGONET, Jean....13, 111
DIGONET, Jean (1721)....13, 111, 115
DIONNET, Marguerite (1651)....139
DORON, Antoine....120, 156, 208
DORON, Jeanne (†1678)....208
DORON, Marie....208
DUGUEN, Leocadie Marie Rose Mathurine (1891-1973)....47
DUMAS, Catherine (1702-1724)....16, 171
DUMAS, Catherine (1869-1936)....49
DUMAS, Mathieu....171
DUNY, Jean (1649)....143
DUNY, Jeanne (1688)....15, 143
DUPIN, Baptiste....42
DUPIN, Marie Françoise (1897-1957)....42

E

ENGELDINGER, Ernest Henri (1900-1970)....45
ENGELDINGER, Suzanne Marie Lea (1928-1973)....45
ENJOLRAS, Marie Justine (1890-1953)....31

F

FAURE, Claude....131, 135
FAURE, Henri Regis (1890-1949)....40
FAURE, Isabeau....171
FAURE, Jean Pierre (1760)....102
FAURE, Marie Antoinette (1922-1959)....40
FAYARD, Clement Joseph (1900-1967)....51
FAYARD, Jeanne (1932)....51
FAYARD, Marie (†1676)....183
FAYON, Marie (1686-1756)....10, 23
FAYON, Michel (1650-1699)....23
FELIU, Gregoire....48
FELIU, Justine....48
FELIU, René....48

FERRET, Anne (1719)....10, 67, 71
FERRET, Gilbert Pierre (1925-2014)....35
FERRET, Jacques (1630-1721)....71
FERRET, Jacques (1682)....10, 71
FERRET, Jeanne (1642-1722)....119
FERRET, Michelle Yvonne (1953)....35
FOREST, Jeanne Josephine (1894)....37
FORESTIER, Annie....41
FOUCHER, Annie....47
FROST, Leslie Alan....34

G

GABARD, Céline....39
GABOTTO, Séraphin Joseph Gratien....34
GABOTTO, Seraphine Jeanne Marie (1889)....34
GAGNE, Marie Victoire (1857-1935)....30
GALLIEN, André (1768-1824)....57
GALLIEN, Henriette....44
GALLIEN, Marie-Rose (1812-1860)....57
GAMBONNET, Claude (1821-1895)....26
GAMBONNET, Jean Marie (1881-1924)....26
GANHE, Isabeau (1634-1694)....79
GARNIER, Vidale....171
GARREL, Marie Felicie (1924-2015)....44
GARREL, Marius Emile (1885-1927)....44
GAUTHIER, Adrien André (1879-1962)....42
GAUTHIER, Marie (1914-2014)....42
GENTE, Anne (1694-1725)....10, 71
GENTE, Catherine....171
GENTE, Vital....71
GERENTES, Françoise....155
GERENTES, Jean Francois....155
GERENTES, Louis Theophile (1900)....27
GERENTES, Marie....95, 201
GERENTES, Odette Andrée (1930-2022)....28
GERENTES, Pierre (1857-1918)....27
GIBAN, Sophie....24
GIBAND, Antoine (1636)....175
GIBAND, Antonia (1669-1712)....17, 175
GIBAND, Marie....155
GIBAND, Marie Sophie (1884-1929)....55
GIDON, Marie Josephine (1913-1990)....56
GIGNOUX, Jean....147
GINHOUX, Jacques....75
GINHOUX, Jacques (1642-1694)....123
GINHOUX, Marie (1678-1743)....14, 123
GINHOUX, Sophie (1878-1924)....39
GIRAUD, Catherine (1636-1707)....23
GIRAUD, Victoria Mathilde Berthe (1909-2004)....33
GLEIZE, Leontine Albertine (1889)....53
GORY, Pierrette....39
GRAND, Claude....123
GRAND, Claude (1629-1706)....123
GRAND, Jacques (1670-1740)....14, 123
GRAND, Marie....62
GRAND, Marie (1715)....14, 119, 123
GRANGEON, Louise (1859)....30
GRAS, Clauda....175, 179
GRAS, Jean....99
GRAS, Jeanne....99
GUERIN, Anne Marie (1706-1765)....61, 206
GUIBAL, Bruno....48
GUIBAL, Christian....48
GUIBAL, Stéphanie....48
GUILHAUMONT, Catherine....101
GUILLAUD, Jeanne Marie Henriette (1907)....37
GUIRAUD, Gisele Philomene Yvette (1947)....53, 56

H

HABOUZIT, Marie....44
HESPITALIER, Marie Justine (1885-1966)....47
HILAIRE, André (†1731)....11, 75, 79, 201
HILAIRE, Anne Marie....75, 79
HILAIRE, Antoine....75, 201
HILAIRE, Antoine (1702)....11, 75, 79, 201

HILAIRE, Joseph (1736-1798)....11, 75, 79, 83, 201
HILAIRE, Marie Rose (1777-1845)....9, 11, 24, 76, 83, 201, 202
HUBERT, Eugénie Marie Louise (1877)....30
HUBERT, Louis....30
HUREL, Antoinette Marie Ange (1903-1957)....45

J

JALABERT, Alain Jean Claude (1946-1998)....48
JALABERT, Alban Jules Charles (1881-1962)....47
JALABERT, Christiane....48
JALABERT, Danièle (1942-2020)....48
JALABERT, Emile Jean Justin (1921-1978)....47
JALABERT, Joëlle Claire (1967)....48
JANOD, Julienne (1911-2004)....52
JOURDA, Henri (1909-1988)....56
JOURDA, Raymond Bernard (1953-2021)....56
JOUVE, Euphrasie (1865-1902)....36
JOUVE, Jules (1861-1910)....38
JOUVE, Marie (1890-1916)....38
JULIEN, Antoine (1751)....13, 101, 103, 107, 111, 203
JULIEN, Antoinette (1778-1845)....9, 13, 92, 103, 111, 201, 203
JULIEN, Catherine....101, 107
JULIEN, Geneviève (1777-1850)....99, 103, 207
JULIEN, Jacques (1654-1729)....13, 99
JULIEN, Jacques (1688)....99
JULIEN, Jacques (1733-1809)....99
JULIEN, Jean (1685)....99
JULIEN, Jeanne Marie (1731)....101, 107, 203, 207
JULIEN, Jeanne Marie Victoire (1799)....102
JULIEN, Joseph....101, 107
JULIEN, Laurens (1700-1775)....13, 50, 64, 99, 101, 107, 203
JULIEN, Magdeleine....99
JURIE, Jeanne (1647)....175
JUSTON, Antonin....33
JUSTON, Aubin....33
JUSTON, Célie....33
JUSTON, Jean-Luc....33

L

LAMOTHE, Francoys Joseph Georges....35
LAMOTHE, Marie (1996)....35
LANDY, Marie Clemence (1893)....28
LAPEYRE, Anne (1866-1922)....25
LAPEYRE, Jacques (1825-1907)....25
LAQUENNANE, Sandrine....34
LARGIER, Henri Jean (1856-1937)....30
LARGIER, Pierre (†1899)....30
LARGIER, Victorine....29
LAURENT, Francoise Marcelle (1914-1996)....28
LAURENT, Jean (1887)....28
LAURENT, Rachel....53
LAVASTRE, Marie (1833)....41
LAVILLE, Jean Marie Gerard (1903-1983)....45
LAVILLE, Yvette Marie (1933-2022)....45
LAYES, Antonia (1897-1936)....38
LAYES, Jacques (1851)....38
LAYES, Valérie Magdeleine (1625-1705)....99
LEDUC, Michel....31
LEDUC, Sylvie....31
LESOIER, Annie Jeanne (1952)....37
LESOIER, Georges Cesar Louis (1914-1971)....37
LESOIER, Pierre Joseph Marie (1887-1936)....37
LHERMET, Marie Rose....35
LHOTTE, Clara....39
LHOTTE, Jean Yves....39
LHOTTE, Robin....39
LIABEUF, Claudette Henriette Paulette (1937)....32, 33
LIABEUF, Claudius Paul (1909-1967)....32
LIABEUF, Jean Marius....32
LIABEUF, Lucette Louise (1930-2014)....32
LIABEUF, Rose Marie (1943)....32, 33
LIABEUF, Simone Lucie Paulette (1932)....32, 33
LIABEUF, Yvonne Georgette Josette (1941-2023)....32, 33
LIOGIER, Claude....83
LIOGIER, Marguerite (1689)....11, 83

LIVERNOIS, Lucie Rose....32
LOPES DA CUNHA, Isilda Das Dores....50
LOUBAT, Melanie....42
LUCAS, Mathilde Emmanuelle (1977)....35
LUCHELLI, Marie Louise (1907-1985)....56
LYOTARD, Joseph....120
LYOTARD, Marie (1735)....101

M

MACHABERT, Cecile (1713-1762)....61
MACHABERT, Francois....61
MACHABERT, Gabriel (1708-1780)....12, 91, 95, 201
MACHABERT, Jacques (1778)....9, 12, 92, 103, 201, 203
MACHABERT, Jean Pierre....91, 95
MACHABERT, Julienne (1807-1880)....9, 24, 92, 103, 201-203
MACHABERT, Marianne (1748)....91, 95
MACHABERT, Marie....91, 95
MACHABERT, Pierre (1746-1826)....12, 91, 95, 201
MACHABERT, Pierre Florent (1780-1857)....92
MACHABERT, Vidal (1674-1744)....12, 91
MAIGRE, Francoise....13, 111
MALEYSSON, Anne-Marie....155
MALEYSSON, Antoine....155
MALEYSSON, Etienne....155
MALEYSSON, Eugénie Marie (1908-1987)....45
MALEYSSON, Jean (1700)....16, 155, 159, 202
MALEYSSON, Jean Antoine (1740)....16, 155, 159, 167, 202
MALEYSSON, Jean Claude....155, 167
MALEYSSON, Jean Louis (1880-1916)....45
MALEYSSON, Jean Pierre....62
MALEYSSON, Jean Pierre (1781-1842)....9, 16, 156, 167, 176, 202, 208
MALEYSSON, Jeanne....155, 167
MALEYSSON, Louis (1807)....156, 176
MALEYSSON, Marguerite....23, 67
MALEYSSON, Marie Anne (1806-1866)....9, 120, 156, 176, 202, 208
MALEYSSON, Pierre....62, 155
MALEYSSON, Pierre (1655-1702)....155
MALEYSSON, Vidal....16, 155, 202
MALFREY, Antoine....15, 143
MALFREY, Claude....143
MALFREY, Jean....143
MALFREY, Marceline (1726-1776)....15, 139, 143, 147
MALFREY, Pierre....143
MALLET, Anne (1653)....61, 202
MALLET, Antoinette (1882)....53
MALLET, Marie-Rosalie (1864)....58
MARCON, André (†1709)....79
MARCON, Catherine (1676)....11, 79
MARCON, Marguerite....83
MARCON, Marie (1748-1777)....206
MARCON, Marie Thérèse (1857)....36
MARGERIT, André (1671-1744)....17, 179, 208
MARGERIT, Etienne....179
MARGERIT, Marie Anne (1702-1757)....17, 175, 179, 208
MARGERIT, Vidal (†1693)....179, 208
MARTIN, Catherine (1717)....10, 23, 61, 64, 202
MARTIN, Claude (1677-1739)....10, 61, 202
MARTIN, Jean (†1718)....61
MARTIN, Marie (1711-1736)....61
MAS, Joëlle (1958)....54
MAS, René (1913-2000)....54
MASCHABERT, Gabriel (†1679)....91
MASCHABERT, Jean Antoine (1775-1776)....91
MASCHABERT, Jean Pierre (1776-1842)....91
MASCHABERT, Marie (1782)....92
MASSON, Claire....159, 163
MASSON, Jacques....159, 163
MAURAS, Jean Charles Joseph (1804)....102
MAURAS, Rosalie (1825)....102
MAURIN, Francia (1909-1979)....49
MAURIN, Jacques (1833)....49
MAURIN, Jean François (1867-1950)....49
MAURIN, Maria Rosalie Celinat (1895-1984)....49
MAURIN, Marie....67
MAURIN, Pierre (1906-1909)....49

MAZET, Anne Marie (1701)....151
MAZET, Madeleine (1706)....15, 147, 151, 208
MAZET, Mathieu....15, 151, 208
MAZURIER, G....47
MEALONNIER, Marie (1850)....26
MENUT, Marie (1893-1978)....40
MERCIER, Clauda (†1691)....115
MEYNADIER, Marie (1880)....42
MEYSONIAL, Françoise (1702-1759)....99
MIALON, Marianne (1748-1801)....12, 91, 201
MICALIER, Claude....191
MICALIER, Marie (1674-1734)....17, 187, 191
MICHEL, André (1714-1763)....16, 167, 171
MICHEL, Claude (1649)....167
MICHEL, Jean Pierre (1684-1746)....16, 167
MICHEL, Jeanne Marie (1753-1829)....16, 155, 167, 171, 202
MICHEL, Marie Eulalie Victorine (1883-1944)....43
MICHEL, Pierre....167
MOLEYRE, Cecile (1671-1722)....67
MOLIN, Jean....155
MOLIN, Louise....155
MONCHALIN, Elisabeth (1762)....101
MONCHALIN, Etienne....101
MONCHALIN, Etienne (1701-1736)....100, 101, 103, 207
MONCHALIN, Jean....175, 179, 208
MONCHALIN, Jean Louis (1791)....101, 102
MONCHALIN, Jean Pierre (1755-1839)....62, 63, 100, 101, 203, 205, 207
MONCHALIN, Jean Pierre (1795)....101, 102
MONCHALIN, Joseph (1808)....102
MONCHALIN, Magdeleine (1798-1879)....62, 100, 102, 205, 206
MONCHALIN, Marianne....207
MONCHALIN, Marie....101
MONCHALIN, Marie (1789)....101, 102
MONCHALIN, Marie (1860)....38
MONCHALIN, Marthise (1799-1883)....63, 100, 102, 103, 203, 205, 207
MONCHALIN, Pierre....175, 179
MONCHALIN, Pierre (1729-1792)....101, 203, 207
MONCHALIN, Rose (1803)....102
MONCHAMP, N....107
MONCHAN, Marie (1652-1705)....23
MONIER, Claude (1652-1726)....87
MONIER, Jeanne (1704)....11, 87
MONTAGNE, Marie Louise Sophie (1911)....50
MONTAGNIER, Marie (1901-1991)....33
MONTDIDIER, Marcelle Jeanne Michelle (1934-1961)....37
MONTDIDIER, Paul Pierre (1903)....37
MOREL, Agnès (1964)....53, 56, 204
MOREL, Albert Gaston Maurice (1909-2000)....41, 46
MOREL, Albert Marius Eugene (1927-2015)....45
MOREL, André....52
MOREL, Angele (1919-2010)....51, 53, 64, 204
MOREL, Anne (1672-1712)....16, 159, 163
MOREL, Antoine (1804)....9, 24, 76, 92, 201-203
MOREL, Antoine (1853-1930)....57
MOREL, Antoine (1860-1938)....24, 25, 35, 120
MOREL, Antoine (1912-1999)....51, 52, 64
MOREL, Aude (1983)....54
MOREL, Augusta (1895-1961)....41, 44, 46
MOREL, Auguste Benjamin (1930-2020)....40, 41
MOREL, Augustine (1861-1866)....24, 25, 120
MOREL, Benjamin (1893-1969)....36, 40
MOREL, Carine (1975)....56
MOREL, Christian (1943-1945)....55, 57
MOREL, Claude....163
MOREL, Claude (1856-1864)....24, 25, 120, 195
MOREL, Claude (1875-1949)....9, 25, 27, 50, 53, 56, 64, 120, 196, 203, 204
MOREL, Claude (1940-2017)....53, 55, 56, 204
MOREL, Claudia (1897-1899)....41, 44
MOREL, Claudia (1900-1965)....41, 44
MOREL, Claudine Maria (1919-2006)....40
MOREL, Claudius (1896-1916)....36
MOREL, Claudius (1909-1975)....51, 52, 54, 64, 204
MOREL, Didier (1963)....56
MOREL, Dominique....51
MOREL, Dominique (1961)....37, 38
MOREL, Etienne (1817)....57

MOREL, Eugene (1865-1941)....24, 26, 41, 50, 64, 120
MOREL, Félicie Louise Célestine (1886-1940)....36
MOREL, Felix (1843)....24
MOREL, Firmin (1864-1930)....58
MOREL, Gisele (1939-2002)....53, 56, 204
MOREL, Guillaume (1673)....10, 23
MOREL, Gustine Leonie dite Augustine (1871-1956)....25, 26, 120
MOREL, Guy....41
MOREL, Henri (1925-2008)....51, 54, 64, 198
MOREL, Jacques Aimé (1914-1991)....40
MOREL, Jean....23
MOREL, Jean (1749-1796)....10, 23, 64, 67, 202
MOREL, Jean (1890-1968)....36, 38
MOREL, Jean (1917-2012)....51, 52, 64
MOREL, Jean Pierre (1708)....10, 23, 64, 202
MOREL, Jean Pierre (1777-1852)....9, 10, 23, 24, 67, 76, 201, 202
MOREL, Jean-Antoine (1778-1848)....23, 57, 67
MOREL, Jean-Antoine (1813-1893)....57
MOREL, Jean-Marc (1957)....54
MOREL, Julien....41
MOREL, Louis (1863-1925)....24, 25, 120
MOREL, Louis (1897)....25, 26
MOREL, Louis (1903-1971)....41, 45
MOREL, Louis (1922-1941)....51, 54, 64
MOREL, Louis Marius (1921)....26
MOREL, Louise (1895-1905)....41, 44
MOREL, Lucien (1924-1960)....26
MOREL, Lucien Louis Emile (1929-2008)....45
MOREL, Marcel Jean Baptiste (1926-2000)....37
MOREL, Marcellin (1847)....24
MOREL, Marie (1873-1948)....25, 27, 49, 120
MOREL, Marie (1904)....25, 26
MOREL, Marie (1906-1931)....50, 52, 64
MOREL, Marie (1938)....51
MOREL, Marie Augustine (1911-1990)....38, 39
MOREL, Marie Claude....41
MOREL, Marie Claude (1970)....53
MOREL, Marie Léonie dite Maria (1885-1972)....36
MOREL, Marie Louise (1889-1931)....41, 42
MOREL, Marie Victorine (1857-1934)....24, 25, 27, 120
MOREL, Marie Victorine (1891-1977)....41, 42
MOREL, Marie Virginie (1889-1946)....40
MOREL, Marie-Louise-Thérèse (1893-1954)....57
MOREL, Olivier....41
MOREL, Paul (1935-2001)....51
MOREL, Pierre (†1722)....23
MOREL, Pierre (1810-1890)....24, 76
MOREL, Pierre (1829-1911)....9, 24, 92, 120, 202, 203
MOREL, Pierre (1854-1942)....40
MOREL, Pierre (1858-1922)....24, 25, 50, 64, 120
MOREL, Pierre (1890-1959)....36, 37
MOREL, Pierre (1904-1960)....50, 51, 64
MOREL, Pierre Benjamin (1925-1998)....40
Morel, Pierre Henri (1952)....40
MOREL, Pierre Marie....41
MOREL, Renée (1933)....55
MOREL, Robert (1939-2019)....52
MOREL, Valerie (1964)....56
MOREL, Veronique....51
MOREL, Vincent (1986)....54
MOREL, Yves....45
MOREL, Yvonne Henriette (1921-1987)....37
MORETTI, Antonio Domenico (1901-1982)....32
MORETTI, Brigitte....32
MORETTI, Patrice (1963-2023)....32
MORETTI, Ulderico Ernaldo (1928-1989)....32
MORIZET, Alain....32
MORVAN, N....42
MOSNIER, Magdeleine....123
MOSSER, Alice Jeanne Marie (1920-2006)....42
MOSSER, Charles (1845-1907)....42
MOSSER, Charles Ernest Marcel (1915-2013)....42
MOSSER, Colette Marie Denise (1941)....42
MOSSER, Daniel Jean Charles....42
MOSSER, Ernest Pierre (1883-1964)....42
MOSSER, Geneviève Andrée Lucette....42

MOULIN, Marie....147
MOULIN, Marie Rosalie (1855-1924)....27, 28
MURE, Georges (1670-1710)....17, 187, 191
MURE, Jean (†1676)....187, 191
MURE, Marie (1702-1764)....17, 183, 187, 191

N

N, Emmanuel....48
N, Geneviève....46
N, Hugo....47
N, N....56, 62, 206
N, Nadia....46
N, Pierrot (1957)....52
N, Victor....47
N, Yann....46
NICOLAS, Anne (1680-1737)....10, 61, 202
NICOLAS, Antoine....24, 120, 155, 202
NICOLAS, Antonin Baptiste (1898-1979)....29
NICOLAS, Etienne (1648-1698)....61, 202
NICOLAS, Jean Baptiste....29
NICOLAS, Jeanne (†1730)....16, 155, 159, 202
NICOLAS, Jules (1889-1916)....30
NICOLAS, Louis (1858-1912)....30
NICOLAS, Marcel Jacques....35
NICOLAS, Marcelle (1916-2008)....52
NICOLAS, Marie Rose (1892-1973)....30
NICOLAS, Michel (1860-1927)....30
NICOLAS, Michelle Simone (1943)....34
NICOLAS, Régine Louise (1946)....35
NICOLAS, Theophile (1880-1932)....52

O

OBRIER, Rose (1808)....102
ORS, Catherine (1938-2021)....53, 56, 204
ORS, Pablo (1896)....56
OULION, Marie Francoise....71

P

PALAYSIS, Marjolaine....54
PARAT, Marie....95
PASTRE, Henriette (†1878)....27
PAUZE, Hippolyte Jean Joseph Antoine (1899-1941)....49
PAUZE, Jean (1871-1938)....49
PAUZE, Marie Jeanne (1923-1923)....49
PERAT, Victorine (1889-1969)....28
PERBET, Claude Desire Alexandre (1891-1963)....29
PERBET, Elisabeth ou Isabeau (1701-1748)....101, 207
PERBET, Gilbert (1936-2018)....29
PERBET, Victorine (1892)....49
PERREL, Jennifer....51
PERREL, N....51
PERRIN, Etienne....179
PERRIN, Jeanne....17, 179, 208
PESTRE, Antoine (1778)....9, 14, 119, 127, 140, 208
PESTRE, Jacques....119, 123
PESTRE, Jean (1641-1725)....119
PESTRE, Jean (1677)....14, 119
PESTRE, Jean (1708-1785)....14, 119, 123
PESTRE, Jean Claude (1748-1829)....14, 119, 123, 127
PESTRE, Jean Claude (1805-1873)....9, 120, 140, 156, 202, 208
PESTRE, Jeanne Marie (1831-1913)....9, 24, 120, 156, 202, 203
PESTRE, Marie....119
PESTRE, Marie Agnes (1834-1904)....120, 156
PETAVY, Marie Marguerite (1907-1988)....33
PEYRON, Aimé (1916-1993)....32
PEYRON, Augustin (1878)....32
PEYTAVIN, Jean Pierre (1939-2016)....53, 56, 204
PEYTAVIN, Marie Pierre Georges Joseph (1910-2000)....53
PEYTAVIN, Philippe (1962-1995)....53, 56, 204
PHILIBERT, Catherine (†1681)....187, 191
PIVOT JOUVENET, Colette Marie (1930-1958)....37
PIVOT JOUVENET, Remy André (1893-1956)....37
PLACIDE, Emile (1890)....42
PLACIDE, Emilienne Augusta Alphonsine (1927-2000)....43

PLACIDE, Jean....42
PLACIDE, Josette Marie Adelaide (1915-1979)....43
PLACIDE, Marcel Eugene (1918-1940)....43
PLACIDE, Marie Louise Lucienne (1922-2003)....43
PLANTIN, Julie Alphonsine (1878)....32
POUJADE, Anne (1904-1982)....45
PUPIL, Helene Rosa (1898-1969)....37

Q

QUESADA, Angèle (1894-1966)....56

R

RABEYRIN, Magdeleine (1672-1710)....87
RANC, Auguste Antonin (1901)....28
RANC, Georges Pierre (1928)....28
RAYMOND, Jean Antoine....23, 67
RAYMOND, Magdeleine (1746-1801)....23, 67, 202
REYMOND, Jean Pierre (1757)....176
RIANT, Jeanne (1897-1957)....30
Riant, Paul Armand (1864-1929)....30
RIAUD, Pierre Marie Joseph (1887-1961)....47
RIAUD, Suzanne Renée Marie (1928-2016)....47
RIBEYRON, Anna (1660-1686)....139
RIBEYRON, Marguerite (1720-1749)....139, 143
RICHAUD, Celestine (†1871)....35
RICHAUD, Delphine (1888)....52
RICHAUD, Jean Baptiste (1900-1979)....40
RICHAUD, Jeanne (1689)....13, 107
RICHAUD, Magdeleine (1772-1843)....206
RICHAUD, Marianne (1754-1829)....62, 102, 206
RICHAUD, Marie (1867-1957)....41
RICHAUD, Marie Francoise....42
RICHAUD, N....107
RICHAUD, Odette Maria (1932-2015)....40
RICHAUD, Pierre (1733-1804)....62
RICHAUD, Simon (1820)....41
RICHIER, Francois (1763)....62
RICHIER, Jacques (1853-1885)....50, 63, 203, 206
RICHIER, Jacques (1883)....64
RICHIER, Jean (1730-1804)....61, 206
RICHIER, Jean Jacques (1799-1875)....62, 100, 102, 205, 206
RICHIER, Jean Joseph (1811-1866)....63, 206
RICHIER, Jean Louis (1776)....62
RICHIER, Jean Pierre....62
RICHIER, Jean Pierre (1739-1784)....206
RICHIER, Louis....62
RICHIER, Louis (1833-1899)....62, 102
RICHIER, Marianne (1821-1855)....62, 63, 100, 102, 203, 205, 206
RICHIER, Marie....62
RICHIER, Marie Annette (1880-1958)....50, 63, 64, 197, 203, 204
RICHIER, Marie Julie (1880-1957)....63
RICHIER, Sebastien (1705-1771)....61, 63, 206
RICHIER, Sebastien (1754-1831)....61, 62, 102, 206
RICHIER, Therese (1886)....64
RICHIER, Vital (1773-1834)....206
RIFFARD, Samuel Firmin (1909)....50
RIFFARD, Simone Odile Marie (1945)....50
RIOCREUX, Didier (1964)....52
RIOCREUX, Gabriel (1936-2017)....51
RIOCREUX, Olivier (1965)....52
RIOCREUX, Regis (1911-1973)....51
RIOCREUX, Thierry (1961-2013)....51
RIVIER, André (1688-1740)....10, 67
RIVIER, Catherine....67
RIVIER, Jacques (1719)....10, 67, 71
RIVIER, Jean (1658)....67
RIVIER, Magdeleine (1750-1780)....10, 23, 67, 71, 202
RIVOIRE, Jean Claude (1866)....26
RIVOIRE, Jeanne (1901-1952)....26
ROBERT, Claude Etienne (1874-1954)....29
ROBERT, Jean Louis (1909-1963)....29
ROBERT, Jeannine Marie Claude (1940)....29
ROBERT, N....29
ROCHE, Alphonse Albert Felicien (1891-1958)....44
ROCHE, Joseph (1861-1945)....44

ROCHE, Marie Rose (1860-1899)....44
ROCHE, Melanie....30
ROCHETTE, Victorine (1885)....34
ROCHIER, Isabeau (1654-1721)....155
ROMÉAS, Baptiste Joseph (1850)....36
ROMEAS, Charles Joseph (1888-1960)....36, 37
ROMEYER, Gabriel....101
ROMEYER, Jean....101
ROQUE, Emilie....46
ROUBIN, Anne Marie (1692-1726)....10, 67
ROUBIN, Antoine (1862-1909)....26
ROUBIN, Appolonie (1872-1933)....51
ROUBIN, Jean (1830-1889)....26
ROUBIN, Jean Jacques (1673-1720)....67
ROUBIN, Marie (1691-1733)....61
ROUDON, Marie (1644-1689)....175
ROUSSET, Etienne....167
ROUSSET, Marie (1687-1720)....16, 167
ROZIER, Antonin (1895)....26
ROZIER, Marie Louise (1928-2004)....26

S

SABY, Agnes (1749)....15, 139, 147, 151, 208
SABY, Catherine (1725)....147, 151
SABY, Jacques....147
SABY, Jacques (1696)....15, 147, 151, 208
SABY, Jean (1741-1808)....147, 151
SABY, Jeanne (1729)....147, 151
SABY, Louis (1738)....147, 151
SABY, Marguerite (1723)....147, 151
SABY, Pierre (1659-1742)....15, 147
SAHUC, Marie Rosalie (1884-1952)....29
SANOUILHER, Catherine....147
SCORDELLARO, Angela (1896-1948)....55
SEJALON, Jean-Honoré (1900-1944)....57
SELIC, Marie Louise....30
SERRE, Sophie Elisabeth....49
SIGAUD, Jean Henri (1885)....46
SIGAUD, Melina (1913)....46
SIMON, Albert Jacques Marie (1945)....34
SIMON, Benjamin Marie (1981)....35
SIMON, Chloé....34
SIMON, Dominique (1974)....34
SIMON, Emmanuelle Francoise (1970)....35
SIMON, Frédéric (1973)....35
SIMON, Georges Marie Jean (1946)....34, 35
SIMON, Géraldine Michelle (1975)....35
SIMON, Jacques (1881)....34
SIMON, Jean Pierre Marie Eugène (1949)....34, 35
SIMON, Jérémie Pierre (1978)....35
SIMON, Nicolas Jacques (1969)....34
SIMON, Pierre Louis (1914-1997)....34
SIMON, Remi Jean (1971)....34
SIMOND, Marie-Madeleine (1774-1854)....57
SOUCHON, Catherine....159, 163
SOULIER, Marie (1680)....131, 135
SOULON, André....101
SOULON, Anne (1763-1848)....62, 100, 101, 203, 205, 207
SOUSTELLE, Albert Adolphe (1885-1919)....53
SOUSTELLE, André Raymond (1913-1974)....53, 204
SOUVETON, Albert (1891-1974)....27, 29, 34
SOUVETON, Albertine Henriette Pierrette (1920-2011)....34
SOUVETON, Berthe Marie (1908-1964)....28, 29
SOUVETON, Danielle....31
SOUVETON, Henri Pierre (1894-1945)....27, 30
SOUVETON, Hippolyte (1896-1963)....27, 30, 31
SOUVETON, Jacques (†1872)....27
SOUVETON, Jean Mathieu (1880-1954)....27, 50, 64
SOUVETON, Jules Théophile (1884-1981)....27, 29, 30
SOUVETON, Marcel Louis (1897-1959)....30
SOUVETON, Marie Louise (1886-1927)....27, 29, 31
SOUVETON, Marie Louise (1913-2003)....28, 29
SOUVETON, Marie Louise Victorine (1906-1961)....27
SOUVETON, Melina Virginie (1907-1990)....28
SOUVETON, Pierre (1844-1922)....27

SOUVETON, Pierre (1881-1958)....27, 28
SOUVETON, Pierre Albert (1914-1943)....28, 29
SOUVETON, Pierre Jean Mathieu (1908-1974)....27, 28
SUC, Marie....147
SUC, Pierre....147

T

TARDIF, C....47
TARDY, Claudius Marie (1910-1972)....43
TARDY, Francois (1874-1942)....43
TARDY, Jeannine (1939)....43
TARDY, Maria (1914-2001)....51
TARDY, Serge Marie Francois (1936-2019)....43
TELLIER, Deborah....51
TEMPERE, Etienne....208
TEMPERE, Marie (1660-1724)....151, 208
TENNETIER, Georges Armand....52
TERRAT, Francine Jeanne (1901-1972)....28
TESTE, Jean Pierre (1765)....100
TEYSSIER, Augustine Antoinette (1900-1973)....51
TEYSSIER, Christophe Henri Marie....33
TEYSSIER, Maurice (1897-1979)....33
TEYSSIER, Régis Joannes Marie (1935-2021)....33
TEYSSIER, Valérie....33
TEYSSOT, Anne....91
THOMASSON, Amélia (1913-2002)....54, 204
THOMASSON, Pierre (1859-1939)....36, 54
THOMASSON, Pierre (1885-1980)....36
TOSONI, Chantal (1952-2021)....55
TOSONI, Christelle....55
TOSONI, Christian (1951-2019)....55
TOSONI, Francesco (1894)....55
TOSONI, Ghislaine....55, 56
TOSONI, Lionel....55
TOSONI, Murielle....55
TOSONI, Sebastien....55
TOSONI, Yves (1932-2011)....55
TOUZEL, Jeanne (1646-1712)....123
TREVEYS, Jean....183
TREVEYS, Marguerite (1669)....17, 183

V

VALERI, Suzanne (1908-1995)....32
VALLERY, Jean Mathieu (1857-1903)....28
VALLERY, Marie Virginie (1886-1961)....28
VALLEYRE, Antoine (1688-1740)....17, 175, 179, 208
VALLEYRE, Aymard (1634-1702)....175
VALLEYRE, Aymard (1663-1733)....17, 175
VALLEYRE, Aymard (1727)....175, 179
VALLEYRE, Etienne (1731-1809)....17, 175, 179, 183, 208
VALLEYRE, Jean....175
VALLEYRE, Jean Antoine....175, 179
VALLEYRE, Jeanne Marie (1776-1837)....9, 17, 156, 175, 176, 183, 202, 208
VALLEYRE, X....176, 183
VALOUR, Jean (1702-1770)....99
VALOUR, Marianne (1737-1793)....99
VANEL, Marie Sophie Emilie (1894-1971)....44
VERGEAT, Gael....56
VERGEAT, Jean André (1945-2020)....56
VERGEAT, Jean Marie (1904-1973)....56
VERNET, Augustine....30
VERNET, Isabeau....99
VERNET, Marie (1674-1749)....61
VEYSSEIRE, Laurence (†1695)....119
VEYSSEYRE, Marie Thérèse....41
VIALLET, Marie Antoinette....45

Lieux

1

14ème-Paris, 75056, Paris, Ile-de-France, France....31

A

Aix-les-Bains, 73008, Savoie, Rhône-Alpes, France....37
Albi, 81004, Tarn, Midi-Pyrénées, France....46, 47
Alès, 30007, Gard, Languedoc-Roussillon, France....53, 56
Alger, Algérie....54
Alix, 69004, Rhône, Rhône-Alpes, France....37
Alma, Québec, Canada....35
Annecy, 74010, Haute-Savoie, Rhône-Alpes, France....37, 54
Annemasse, 74012, Haute Savoie, Rhône-Alpes, FRANCE....35
Anneyron, 26010, Drôme, Rhône-Alpes, France....35
Anse, 69480, Rhône, Rhône-Alpes, France....40
Antibes, 06004, Alpes-Maritimes, Provence-Alpes-Côte d'Azur, France....33
Antsirabe, Madagascar....54
Arès, 33011, Gironde, Aquitaine, France....45
Au Canada, FRANCE....35
Aubenas, 07019, Ardèche, Rhône-Alpes, France....33
Aulnay-sous-Bois, 93005, Seine-Saint-Denis, Ile-de-France, France....52
Aupinhac-Saint Pierre Eynac, 43260, Haute Loire, Auvergne, France....25, 187, 191

B

Bagnols-sur-Cèze, 30028, Gard, Languedoc-Roussillon, France....53
Bellegarde-sur-Valserine, 01033, Ain, Rhône-Alpes, France....37
Bessamorel, 43028, Haute Loire, Auvergne, France....83
Bessamorel, 43028, Haute-Loire, Auvergne, France....147, 151
Béziers, 34032, Hérault, Languedoc-Roussillon, France....47, 48
Billère, 64129, Pyrénées-Atlantiques, Aquitaine, France....54
Blavozy, 43032, Haute-Loire, Auvergne-Rhône-Alpes, France....31
Blavozy, 43032, Haute-Loire, Auvergne, France....24, 26-28, 30-32, 34, 37, 120
Blavozy, 43700, Haute-Loire, Auvergne, FRANCE....27-32
Bonneville, 74042, Haute-Savoie, Rhône-Alpes, France....35
Bordeaux, 33063, Gironde, Aquitaine, France....45
Bouchavesnes-Bergen, 80115, Somme, Picardie, France....30
Bougie, Algerie....48
Boujan-sur-Libron, 34037, Hérault, Languedoc-Roussillon, France....48
Brives-Charensac, 43041, Haute-Loire, Auvergne, France....28, 29, 31-33, 42
Brives-Charensac, 43700, Haute-Loire, Auvergne-Rhône-Alpes, FRANCE....29, 33
Brives-Charensac, 43700, Haute-Loire, Auvergne, FRANCE....28, 29, 33

C

Castanet-le-Haut, 34055, Hérault, Languedoc-Roussillon, France....47, 48
Castres, 81065, Tarn, France....46
Castres, 81065, Tarn, Midi-Pyrénées, France....46
Cébazat, 63063, Puy-de-Dôme, Auvergne, France....42
Cély, 77065, Seine-et-Marne, Ile-de-France, France....32
Cerzat, 43380, Haute Loire, Auvergne, FRANCE....42
Chadrac, 43770, Haute-Loire, Auvergne, France....32
Chamalières, 63075, Puy-de-Dôme, Auvergne, France....42
Chambéry, 73065, Savoie, Rhône-Alpes, France....54
Le Chambon-Feugerolles, 42044, Loire, Rhône-Alpes, France....34, 51
Le Chambon-Feugerolles, 42500, Loire, France....34
Champclause, 43053, Haute-Loire, Auvergne, France....23, 67, 102, 115
La Chapuze-Saint Julien Chapteuil, 43200, Haute Loire, Auvergne, France....63
Charenton-le-Pont, 94018, Val-de-Marne, Ile-de-France, France....30, 31
Charnod, 39240, Jura, Franche-Comté, FRANCE....31
Cintegabelle, 31145, Haute-Garonne, Midi-Pyrénées, France....42
Le Collet-Saint-Pierre-Eynac, 43260, Haute-Loire, Auvergne-Rhône-Alpes, FRANCE....58
Combs-la-Ville, 77122, Seine-et-Marne, Ile-de-France, France....31
Contre l'Allemagne....50, 64
Corbeil-Essonnes, 91174, Essonne, Ile-de-France, France....32
Coucouron, 07071, Ardèche, Rhône-Alpes, France....31
Le Coudert-Saint Pierre Eynac, 43260, Haute Loire, Auvergne, France....25
Les couderts-Saint-Julien-Chapteuil, 43200, Haute Loire, Auvergne, France....100
Crémieu, 38138, Isère, Rhône-Alpes, France....37
Le Cros-Chomelix, 43071, Haute Loire, Auvergne, France....139
Le Cros-de-Montroy-Saint-Front, 43....159, 163

D

Dammarie-les-Lys, 77152, Seine-et-Marne, Ile-de-France, France....32
Die, 26113, Drôme, Rhône-Alpes, France....35
Dijon, 21231, Côte d'Or, Bourgogne, FRANCE....35
Dunières, 43087, Haute-Loire, Auvergne, France....51

E

Escot, 64206, Pyrénées-Atlantiques, Aquitaine, France....54
Espaly-Saint-Marcel, 43000, Haute-Loire, Auvergne, FRANCE....42, 55
Évry-Petit-Bourg, 78228, Seine-et-Oise....32
Evry, 91228, Essonne, Ile-de-France, France....32
Eyragues, 13036, Bouches-du-Rhône, Provence-Alpes-Côte d'Azur, France....34

F

Firminy, 42095, Loire, Rhône-Alpes, France....33, 34, 46, 51, 52
Fontanes, 48062, Lozère, Languedoc-Roussillon, France....43
Le Fournial-QUEYRIÈRES, 43260, Haute-Loire, Auvergne-Rhône-Alpes, FRANCE....119, 127
Le Fournial-SAINT-HOSTIEN, 43260, Haute-Loire, Auvergne-Rhône-Alpes, FRANCE....119, 123

G

Giat, 63165, Puy-de-Dôme, Auvergne, France....31
Gleizé, 69092, Rhône, Rhône-Alpes, France....40
Gouville-sur-Mer, 50215, Manche, Normandie, France....30, 31
Gouzeaucourt, 59269, Nord, Nord-Pas-de-Calais, France....51
La Grand-Croix, 42103, Loire, Rhône-Alpes, France....25-28, 30, 31, 38, 39, 53, 56
Grenoble, 38185, Isère, Rhône-Alpes, FRANCE....35

H

Horme (L'), 42110, Loire, Rhône-Alpes, France....56

I

Issoire, 63178, Puy-de-Dôme, Auvergne, France....45

J

Jaux, 60325, Oise, Picardie, France....31
Jurançon, 64284, Pyrénées-Atlantiques, Aquitaine, France....54

L

Lagardelle-sur-Lèze, 31263, Haute-Garonne, Midi-Pyrénées, France....42
Lalevade-d'Ardèche, 07127, Ardèche, Rhône-Alpes, France....33
Langeac, 43300, Haute-Loire, Auvergne, FRANCE....29
Lantriac, 43260, Haute-Loire, Auvergne, FRANCE....91
Lardeyrol-Saint Pierre Eynac, 43218, Haute Loire, Auvergne, France....75
Lardeyrol-Saint Pierre Eynac, 43260, Haute Loire, Auvergne, France....75
Lardeyrol-Saint-Pierre-Eynac, 43....75, 83
Latour-Bas-Elne, 66094, Pyrénées-Orientales, Languedoc-Roussillon, France....45
Laussonne....44
Laussonne, 43115, Haute-Loire, Auvergne, France....91, 92, 103
Laussonne, 43150, Haute-Loire, Auvergne-Rhône-Alpes, FRANCE....91, 95
Laussonne, 43150, Haute-Loire, Auvergne, FRANCE....44, 91, 92, 95
le Monastier-sur-Gazeille, 43150, Haute-Loire, France....167
lieu dit le Fraisse-Laussonne, 43150, Haute-Loire, Auvergne, FRANCE....91, 92
Les Lilas, 93045, Seine-Saint-Denis, Ile-de-France, France....52
Lorette....26
Lorette, 42123, Loire, Auvergne-Rhône-Alpes, FRANCE....37, 56
Lorette, 42123, Loire, Rhône-Alpes, France....24, 26, 49, 50, 52, 55, 120
Lorette, 42420, Loire, Auvergne-Rhône-Alpes, FRANCE....50
Lorette, 42420, Loire, Rhône-Alpes, FRANCE....26-28, 36, 37, 49, 50, 52, 53, 55-57
Lyon, 69123, Rhône, Rhône-Alpes, FRANCE....35, 48, 52, 63, 64

M

Madagascar....26
Maisons-Alfort, 94700, Val-de-Marne, Île-de-France, FRANCE....30
Malataverne-Retournac, Haute-Loire, FRANCE....147
Malviès, 11300, Aude, Languedoc-Roussillon, FRANCE....30
Mandelieu-la-Napoule, 06079, Alpes-Maritimes, Provence-Alpes-Côte d'Azur, France....54
Marliou-Saint-Hostien, 43194, Haute Loire, Auvergne, France....101
Marols, 42140, Loire, Rhône-Alpes, France....33
Marseille, 13055, Bouches du Rhône, Provence-Alpes-Côte-d'Azur, FRANCE....34, 47
Maurepas, 80521, Somme, Picardie, France....36

Mazamet, 81163, Tarn, Midi-Pyrénées, France....46
Mérignac, 33281, Gironde, Aquitaine, France....45
Mèze, 34157, Hérault, Languedoc-Roussillon, France....48
Monac-Saint-Pierre-Eynac, 43260, Haute-Loire, Auvergne-Rhône-Alpes, FRANCE....42, 57, 58
Monac-Saint-Pierre-Eynac, 43260, Haute-Loire, Auvergne, FRANCE....23, 67
Monac, Saint-Pierre-Eynac, 43218, Haute-Loire, Auvergne, France....24, 76, 92
Le Monastier-sur-Gazeille, 43150, Haute Loire, Auvergne, France....29
Le Monastier-sur-Gazeille, 43150, Haute-Loire, Auvergne-Rhône-Alpes, FRANCE....44
Monastier-sur-Gazeille 43150 Haute-Loire, Auvergne, France....44, 95
Monedeyres-Saint Julien Chapteuil, 43200, Haute Loire, Auvergne, France....159, 163
Monedeyres-Saint-Julien-Chapteuil, 43....159, 163
Monistrol-sur-Loire, 43137, Haute-Loire, Auvergne, France....101
Montagny, 69136, Rhône, Rhône-Alpes, France....26
Montregard, 43142, Haute-Loire, Auvergne, France....26
Montusclat, 43....61
Montusclat, 43143, Haute Loire, Auvergne, France....171
Morlaix, 29151, Finistère, Bretagne, France....34
mort au combat 14-18....36
La Mulatière, 69142, Rhône, Rhône-Alpes, France....37
Murat-sur-Vèbre, 81192, Tarn, Midi-Pyrénées, France....46, 47
Murat-Sur-Vèbre, 81192, Tarn, Occitanie, FRANCE....46
Muret, 31395, Haute-Garonne, Midi-Pyrénées, France....42

N

Nantes, 44109, Loire-Atlantique, Pays de la Loire, France....30
Neschers, 63250, Puy-de-Dôme, Auvergne, France....45
Neuvic, 19148, Corrèze, Limousin, France....25
Le Neyrial-Yssingeaux, 43268, Haute Loire, Auvergne, France....127
Nîmes, 30189, Gard, Languedoc-Roussillon, France....53, 56
Nonette, 63255, Puy-de-Dôme, Auvergne, France....45
Nort-sur-Erdre, 44110, Loire-Atlantique, Pays de la Loire, France....30
Nozières, 07166, Ardèche, Rhône-Alpes, France....36

O

Ours-Mons, 43146, Haute-Loire, Auvergne, FRANCE....46

P

Paris 5e, Paris, Île-de-France, France....52
Paris 9e, Paris, Île-de-France, France....30
Paris 10e, Paris, Île-de-France, France....52
Paris 12e, Paris, Île-de-France, France....31
Paris 13e, Paris, Île-de-France, France....45
Pau, 64445, Pyrénées-Atlantiques, Aquitaine, France....54
Perpignan, 66136, Pyrénées-Orientales, Languedoc-Roussillon, France....45
Pessac, 33318, Gironde, Aquitaine, France....45
Pierre-Bénite, 69152, Rhône, Rhône-Alpes, France....52
Polignac, 43152, Haute-Loire, Auvergne, France....42
Polignac, 43770, Haute-Loire, Auvergne, FRANCE....29
Prades, 07182, Ardèche, Rhône-Alpes, France....33
Le Puy en Velay, 43000, Haute Loire, Auvergne, France....28, 29, 32, 33, 41-44, 52
Le Puy en Velay, Haute-Loire, France....32
Le Puy-en-Velay, 43000, Haute-Loire, Auvergne, FRANCE....29-33, 36, 39, 40, 42, 46, 55, 63
Le Puy-en-Velay, 43157, Haute Loire, Auvergne, FRANCE....35, 39
Le Puy-en-Velay, 43157, Haute-Loire, Auvergne-Rhône-Alpes, France....28, 33
Le Puy-en-Velay, 43157, Haute-Loire, Auvergne, France....38, 50, 52, 54, 55, 64, 120

Q

Queyrières-Saint-Hostien, 43260, Haute-Loire, Auvergne, FRANCE....62, 99, 100, 102, 103, 107
Queyrières, 43158, Haute-Loire, Auvergne, France....119, 120, 127, 156

R

Region parisienne....53
Reims, 51454, Marne, Champagne-Ardenne, France....37
Rennes, 35238, Ille-et-Vilaine, Bretagne, France....45, 47
Retournac, 43162, Haute-Loire, Auvergne, France....147, 151
Retournac, Haute-Loire, Auvergne, France....139, 147
Rimeize, 48128, Lozère, Languedoc-Roussillon, France....44
Rive-de-Gier, 42186, Loire, Rhône-Alpes, France....37, 50, 53, 56
Riverie, 69166, Rhône, Rhône-Alpes, France....26
Le Rivet-Saint-Pierre-Eynac, 43260, Haute-Loire, Auvergne-Rhône-Alpes, FRANCE....57
Roche-en-Régnier, 43164, Haute Loire, Auvergne, France....139
Roche-en-Régnier, 43164, Haute-Loire, Auvergne, France....119, 139, 140, 143, 147
Rocherols-Saint-Julien-Chapteuil, 43200, Haute Loire, Auvergne, France....100, 103

Rosières, 43165, Haute Loire, Auvergne, France.....41, 175, 179
Rosières, 43165, Haute-Loire, Auvergne, France.....49
Rosières, 43800, Haute-Loire, Auvergne-Rhône-Alpes, FRANCE.....179
Rosis, 34235, Hérault, Languedoc-Roussillon, France.....47
Rousson, 30223, Gard, Languedoc-Roussillon, France.....53, 56
Le Roux-Saint-Front, 43550, Haute-Loire, Auvergne, FRANCE.....58

S

Saint-André-de-Chalencon, 43130, Haute-Loire, Auvergne, FRANCE.....143
Saint-André-de-Chalencon, 43166, Haute-Loire, Auvergne, France.....143
Saint-Chamond, 42207, Loire, Rhône-Alpes, France.....49, 51, 53, 55-57
Saint-Chamond, 42400, Loire, Rhône-Alpes, FRANCE.....26, 28, 34, 36, 55, 56
Saint-Chély-d'Apcher, 48140, Lozère, Languedoc-Roussillon, France.....44
Saint-Étienne-Lardeyrol, 43260, Haute-Loire, Auvergne, FRANCE.....57
Saint-étienne-Lardeyrol, 43260, Haute-Loire, France.....123
Saint-Etienne, 42000, Loire, France.....29, 33, 43
Saint-Etienne, 42000, Loire, Rhône-Alpes, France.....25, 26, 28, 33-35, 49, 50, 55, 64
Saint-Étienne, 42100, Loire, Rhône-Alpes, FRANCE.....33
Saint-Etienne, 42218, Loire, Rhône-Alpes, France.....41, 46, 51, 57
Saint-Étienne, 42218, Loire, Rhône-Alpes, FRANCE.....34, 35
Saint-Front, 43186, Haute-Loire, Auvergne, France.....23, 64, 167, 171
Saint-Front, 43550, Haute Loire, Auvergne, France.....27, 28
Saint-Front, 43550, Haute-Loire, Auvergne-Rhône-Alpes, FRANCE.....159, 163, 167
Saint-Genest-Malifaux, 42224, Loire, Rhône-Alpes, France.....43
Saint-Genies Varensal, 34, France.....46
Saint-Géniès-de-Varensal, 34610, Hérault, Languedoc-Roussillon, FRANCE.....46, 47
Saint-Germain Laprade, 43190, Haute Loire, Auvergne, France.....30, 34, 35
Saint-Germain Laprade, 43700, Haute Loire, Auvergne, France.....30
Saint-Germain-du-Bois, 71419, Saône-et-Loire, Bourgogne, France.....37
Saint-Germain-Laprade, 43190, Haute Loire.....44
Saint-Germain-Laprade, 43700, Haute-Loire, Auvergne, FRANCE.....30
Saint-Germain-Laprade, 43700, Haute-Loire, France.....44
Saint-Hostien (La Freydeyre), 43194, Haute Loire, Auvergne, France.....183, 187
Saint-Hostien 43, Le MONT, Haute-Loire, Auvergne, FRANCE.....120, 156
Saint-Hostien-Ouillon, 43260, Haute-Loire, Auvergne, FRANCE.....57
Saint-Hostien, 43194, Haute Loire, Auvergne, France.....83, 101, 107, 156, 175, 176, 179
Saint-Hostien, 43194, Haute-Loire, Auvergne, France.....24, 26, 50, 64, 75, 83, 87, 119, 120, 123, 127, 140, 156, 176
Saint-Hostien, 43200, 43, Auvergne, France.....101, 102, 107
Saint-Hostien, 43260, Haute-Loire, Auvergne-Rhône-Alpes, FRANCE.....49, 99, 101, 107
Saint-Hostien, 43260, Haute-Loire, AUVERGNE, FRANCE.....49, 50, 99, 101, 102, 107, 147, 155, 171, 175, 179, 183, 187
Saint-Hostien, 43260, Haute-Loire, France.....29
Saint-Jeures, 43199, Haute-Loire, Auvergne, France.....87
Saint-Julien Chapteuil, 43200, Haute Loire, Auvergne, France....23, 36-41, 44-46, 50, 52, 55, 61, 63, 64, 67, 75, 102, 115, 120, 155, 156, 159, 167, 171, 176
Saint-Julien Chapteuil, 43260, Haute Loire, Auvergne, France…39, 61, 62, 79, 100, 102, 111, 115, 155, 159
Saint-Julien-Chapteuil, 43.....61, 155
Saint-Julien-Chapteuil, 43200, Haute Loire, Auvergne, FRANCE.....61, 99
Saint-Julien-Chapteuil, 43200, Haute-Loire, Auvergne-Rhône-Alpes, France.....101
Saint-Julien-Chapteuil, 43200, Haute-Loire, Auvergne, France....23, 24, 36, 40, 50-55, 61-64, 67, 71, 92, 99, 100, 102, 103, 119, 155, 159
Saint-Julien-Chapteuil, 43260, Haute Loire, Auvergne, France.....167, 171
Saint-Julien-Chapteuil, 43260, Haute-Loire, Auvergne, FRANCE.....36, 40, 44, 92, 99, 100, 103
Saint-Julien-Chapteuil, Haute-Loire, Auvergne, FRANCE, au lieu de Rocherols.....63
Saint-Julien-du-Pinet, 43203, Haute-Loire, Auvergne, France.....45
Saint-Julien-Molin-Molette, 42246, Loire, Rhône-Alpes, France.....49
Saint-Just-Malmont, 43205, Haute-Loire, Auvergne, France.....51
Saint-Martin-de-Valgalgues, 30284, Gard, Languedoc-Roussillon, France.....53
Saint-Maurice-de-Lignon, 43211, Haute-Loire, Auvergne, France.....43, 101
Saint-Maurice-de-Roche.....139, 143
Saint-Maurice-de-Roche-Roche-en-Régnier, Haute-Loire, Auvergne, France.....139, 143
Saint-Pal-de-Mons, 43213, Haute-Loire, Auvergne, France.....50, 51, 64
Saint-Pal-de-Mons, 43620, Haute-Loire, Auvergne, France.....51
Saint-Paul-de-Tartas, 43215, Haute-Loire, Auvergne, France.....31
Saint-Paul-en-Jarez, 42271, Loire, Rhône-Alpes, France.....25, 26
Saint-Pierre Eynac, 43260, Haute Loire, Auvergne, France…25, 27, 28, 30, 31, 36, 40-42, 50, 52, 54, 57, 58, 61, 62, 64, 75, 79, 101, 187, 191
Saint-Pierre Eynac, 43260, Haute-Loire, France.....24, 27, 40, 120
Saint-Pierre-Eynac (Aupinhac), 43218, Haute Loire, Auvergne, France.....79
Saint-Pierre-Eynac (La Vigne), 43218, Haute Loire, Auvergne, France.....183, 187
Saint-Pierre-Eynac (Lardeyrol), 43218, Haute Loire, Auvergne, France.....79
Saint-Pierre-Eynac, 43218, Haute-Loire, Auvergne, France…23, 24, 27, 35, 41, 50, 54, 61-64, 67, 71, 75, 76, 83, 92, 100, 102, 103, 120, 123
Saint-Pierre-Eynac, 43218, Haute-Loire, France.....30

Saint-Pierre-Eynac, 43260, Haute Loire, Auvergne, France....24, 25, 40, 43, 120
Saint-Pierre-Eynac, 43260, Haute-Loire, Auvergne-Rhône-Alpes, FRANCE…28, 30, 31, 35, 36, 40-42, 46, 57, 62, 75, 79, 103, 111, 115, 167, 171
Saint-Pierre-Eynac, 43260, Haute-Loire, Auvergne, FRANCE....25, 62
Saint-Priest-en-Jarez, 42275, Loire, Rhône-Alpes, France....28, 50, 56
Saint-Privat-des-Vieux, 30294, Gard, Languedoc-Roussillon, France....53
Saint-Rambert-sur-Loire, 42279, Loire, Rhône-Alpes, France....36
Saint-Symphorien-d'Ozon, 69291, Rhône, Rhône-Alpes, France....55
Sainte-Foy-lès-Lyon, 69202, Rhône, Rhône-Alpes, France....52
Sainte-Sigolène, 43600, Haute-Loire, Auvergne, France....33
Les Sauces-Saint Pierre Eynac, 43260, Haute Loire, Auvergne, France....25
Les Sauces-Saint-Pierre-Eynac, 43260, Haute-Loire, Auvergne-Rhône-Alpes, FRANCE....44
Saugues, 43234, Haute-Loire, Auvergne, France....42
Sérignan, 34299, Hérault, Languedoc-Roussillon, France....48
Sévrier, 74267, Haute-Savoie, Rhône-Alpes, France....37
Solignat, 63422, Puy-de-Dôme, Auvergne, France....45
Sonnac-Chaspinhac, 43061, Haute-Loire, Auvergne, France....187, 191
Soual, 81580, Tarn, Midi-Pyrénées, FRANCE....46

T

La Talaudière, 42305, Loire, Rhône-Alpes, France....34
Tassin-la-Demi-Lune, 69244, Rhône, Rhône-Alpes, France....37
Toulon, 83137, Var, Provence-Alpes-Côte-d'Azur, FRANCE....34

U

Unieux, 42240, Loire, France....28

V

Valras-Plage, 34324, Hérault, Languedoc-Roussillon, France....48
Vals-près-le-Puy, 43251, Haute-Loire, Auvergne, France....32
Verrières-en-Forez, 42328, Loire, Auvergne-Rhône-Alpes, France....28
Verrières-le-Buisson, 91645, Essonne, Ile-de-France, France....47
La Vigne-Saint Pierre Eynac, 43218, Haute Loire, Auvergne, France....187, 191
La Vigne-Saint Pierre Eynac, 43260, Haute Loire, Auvergne, France....187, 191
Vigneux-sur-Seine, 91657, Essonne, Ile-de-France, France....47
Le Villard-Saint-Germain-Laprade, 43700, Haute-Loire, Auvergne, FRANCE....58
Villars, 42330, Loire, Rhône-Alpes, France....28
Villeneuve-lès-Béziers, 34336, Hérault, Languedoc-Roussillon, France....47
Villeneuve-Saint-Georges, 94078, Val-de-Marne, Ile-de-France, France....47
Villevieille-Saint-Hostien, Haute-Loire, FRANCE....147
Vissac-Auteyrac, 43013, Haute-Loire, Auvergne, France....53
La Vizade, Saint-Pierre-Eynac, 43218, Haute-Loire, Auvergne, France....26, 36, 50, 64
Vorey, 43267, Haute-Loire, Auvergne, France....32

Y

YSSINGEAUX, 43200, Haute-Loire, Auvergne-Rhône-Alpes, FRANCE....43, 92, 99
Yssingeaux, 43200, Haute-Loire, Auvergne, FRANCE....27, 34, 41-43, 45, 99, 127, 131, 151
Yssingeaux, 43268, Haute Loire, Auvergne, France....43
Yssingeaux, 43268, Haute-Loire, Auvergne-Rhone-Alpes, France....99, 151
Yssingeaux, 43268, Haute-Loire, Auvergne, France....101, 119, 127, 131, 135, 147, 151

?

???....38

Professions

2

2.....101

B

boulanger à Saint-Julien Chapteuil (1919).....36

C

Couteaux, Saint-Front (1707, 1717..) cultivateur à Boussoulet-Bas, Champclause.....23
Cultivateur.....35, 41, 63, 91, 95, 120, 156
cultivateur à Lardeyrol, Saint-Pierre-Eynac (1770).....75, 83
Cultivatrice.....119, 127

L

Laboureur.....61, 83, 87, 131, 135, 167, 171

M

Menagère.....63
Ménagère.....35, 92, 103
Menuisier.....33, 39
Mort pour la France.....30
Mutilé de guerre officier de la Légion d'honneur.....30

P

Patissier confiseur.....42

T

Terrassier.....63

TABLE DES MATIÈRES

ARBRES.....7
1 – Claude MOREL (1875-1949).....9
8 – Jean MOREL (1777-1852).....10
9 – Marie HILAIRE (1777-1845).....11
10 – Jacques MACHABERT (1778).....12
11 – Antoinette JULIEN (1778-1845).....13
12 – Antoine PESTRE (1778).....14
13 – Anne CUOQ (1783).....15
14 – Jean MALEYSSON (1781-1842).....16
15 – Jeanne VALLEYRE (1776-1837).....17

BIOGRAPHIES.....19

Descendance de Guillaume MOREL [64] & Marie FAYON [65].....21
I. Guillaume MOREL (1673).....23
II. Jean Pierre MOREL (1708).....23
III. Jean MOREL (1749-1796).....23
IV. Jean Pierre MOREL (1777-1852).....24
V. Antoine MOREL (1804).....24
VI. Pierre MOREL (1829-1911).....24
VII. Marie Victorine MOREL (1857-1934).....27
VIII. Jules Théophile SOUVETON (1884-1981).....30
VIII. Marie Louise SOUVETON (1886-1927).....31
IX. Victoria Marie BONNET (1910-2002).....32
VIII. Albert SOUVETON (1891-1974).....34
IX. Albertine Henriette Pierrette SOUVETON (1920-2011).....34
VII. Antoine MOREL (1860-1938).....35
VIII. Pierre MOREL (1890-1959).....37
VIII. Jean MOREL (1890-1968).....38
IX. Marie Augustine MOREL (1911-1990).....39
VIII. Benjamin MOREL (1893-1969).....40
VII. Eugene MOREL (1865-1941).....41
VIII. Augusta MOREL (1895-1961).....46
IX. Lucienne Henriette Clodie CROS (1920-2008).....47
VII. Marie MOREL (1873-1948).....49
VII. Claude MOREL (1875-1949).....50
VIII. Claudius MOREL (1909-1975).....54
IV. Jean-Antoine MOREL (1778-1848).....57

Descendance de Claude MARTIN [66] & Anne NICOLAS [67].....59
I. Claude MARTIN (1677-1739).....61
II. Marie MARTIN (1711-1736).....61
III. Anne BLACHON (1734-1793).....61
IV. Sebastien RICHIER (1754-1831).....62
V. Jean Jacques RICHIER (1799-1875).....62
VI. Marianne RICHIER (1821-1855).....63
VII. Marie Julie CHAPUIS (1853-1902).....63
VIII. Marie Annette RICHIER (1880-1958).....64
II. Catherine MARTIN (1717).....64

Descendance de André RIVIER [68] & Anne ROUBIN [69].....65
I. André RIVIER (1688-1740).....67
II. Jacques RIVIER (1719).....67
III. Magdeleine RIVIER (1750-1780).....67

Descendance de Jacques FERRET [70] & Anne GENTE [71].....69
I. Jacques FERRET (1682).....71
II. Anne FERRET (1719).....71

Descendance de André HILAIRE [72] & Jeanne CHABRIER [73].....73
I. André HILAIRE (†1731).....75
II. Antoine HILAIRE (1702).....75
III. Joseph HILAIRE (1736-1798).....75
IV. Marie Rose HILAIRE (1777-1845).....76

Descendance de Jean DERAIL [74] & Catherine MARCON [75].....77
I. Jean DERAIL (1663-1708).....79
II. Marguerite DERAIL (1707).....79

Descendance de Pierre BARRIOL [76] & Marguerite LIOGIER [77].....81
I. Pierre BARRIOL (1683).....83

II. Claude BARRIOL (1712)....83
III. Magdeleine BARRIOL (1742-1804)....83

Descendance de Claude BESSON [78] & Jeanne MONIER [79]....85
I. Claude BESSON (1704)....87
II. Marguerite BESSON....87

Descendance de Vidal MACHABERT [80] & Marie BONNET [81]....89
I. Vidal MACHABERT (1674-1744)....91
II. Gabriel MACHABERT (1708-1780)....91
III. Pierre MACHABERT (1746-1826)....91
IV. Jacques MACHABERT (1778)....92
V. Julienne MACHABERT (1807-1880)....92

Descendance de Pierre BADIOU [82] & Jeanne BADIOU [83]....93
I. Pierre BADIOU....95
II. Marie BADIOU (1723-1780)....95

Descendance de Jacques JULIEN [88] & Jeanne De MONTFORT [89]....97
I. Jacques JULIEN (1654-1729)....99
II. Jacques JULIEN (1688)....99
III. Jacques JULIEN (1733-1809)....99
IV. Geneviève JULIEN (1777-1850)....99
V. Jacques CHAPUIS (1799-1826)....100
VI. Jean Pierre CHAPUIS (1822-1893)....100
II. Laurens JULIEN (1700-1775)....101
III. Jeanne Marie JULIEN (1731)....101
IV. Jean Pierre MONCHALIN (1755-1839)....101
V. Magdeleine MONCHALIN (1798-1879)....102
V. Marthise MONCHALIN (1799-1883)....103
III. Antoine JULIEN (1751)....103
IV. Antoinette JULIEN (1778-1845)....103

Descendance de Jacques BONNET [90] & Jeanne RICHAUD [91]....105
I. Jacques BONNET (1674-1734)....107
II. Anne BONNET (1711-1773)....107

Descendance de Jean DIGONET [92] & Francoise MAIGRE [93]....109
I. Jean DIGONET....111
II. Jean DIGONET (1721)....111
III. Francoise DIGONET (1751)....111

Descendance de Claude BONNEFOY [94] & Marguerite DESSALCES [95]....113
I. Claude BONNEFOY....115
II. Isabeau BONNEFOY (1707)....115

Descendance de Jean PESTRE [96] & Jeanne BARRIOL [97]....117
I. Jean PESTRE (1677)....119
II. Jean PESTRE (1708-1785)....119
III. Jean Claude PESTRE (1748-1829)....119
IV. Antoine PESTRE (1778)....119
V. Jean Claude PESTRE (1805-1873)....120
VI. Jeanne Marie PESTRE (1831-1913)....120

Descendance de Jacques GRAND [98] & Marie GINHOUX [99]....121
I. Jacques GRAND (1670-1740)....123
II. Marie GRAND (1715)....123

Descendance de Antoine AULANHE [100] & Jeanne DEVEROTS [101]....125
I. Antoine AULANHE....127
II. Claude AULANHE (1716-1771)....127
III. Magdeleine AULANHE (1745-1820)....127

Descendance de Jean AULANHE [102]....129
I. Jean AULANHE (1706)....131
II. Marie AULANHE (1729-1769)....131

Descendance de Catherine BOUTEYRE [103]....133
I. Catherine BOUTEYRE (1707-1782)....135

Descendance de Vital CUOQ [104] & Marie BOUTHEON [105]....137
I. Vital CUOQ (1685-1730)....139
II. Mathieu CUOQ (1720)....139
III. Antoine CUOQ (1753-1830)....139

IV. Anne Marie CUOQ (1783)....140

Descendance de Antoine MALFREY [106] & Jeanne DUNY [107]....141
I. Antoine MALFREY....143
II. Marceline MALFREY (1726-1776)....143

Descendance de Pierre SABY [108] & Agnes AULAGNE [109]....145
I. Pierre SABY (1659-1742)....147
II. Jacques SABY (1696)....147
III. Agnes SABY (1749)....147

Descendance de Mathieu MAZET [110] & Marguerite BESSET [111]....149
I. Mathieu MAZET....151
II. Madeleine MAZET (1706)....151

Descendance de Vidal MALEYSSON [112] & Jeanne NICOLAS [113]....153
I. Vidal MALEYSSON....155
II. Jean MALEYSSON (1700)....155
III. Jean Antoine MALEYSSON (1740)....155
IV. Jean Pierre MALEYSSON (1781-1842)....156
V. Marie Anne MALEYSSON (1806-1866)....156

Descendance de Jean DESSALCES [114]....157
I. Jean DESSALCES (†1739)....159
II. Anne DESSALCES (1709)....159

Descendance de Anne MOREL [115]....161
I. Anne MOREL (1672-1712)....163

Descendance de Jean MICHEL [116] & Marie ROUSSET [117]....165
I. Jean Pierre MICHEL (1684-1746)....167
II. André MICHEL (1714-1763)....167
III. Jeanne Marie MICHEL (1753-1829)....167

Descendance de Claude BOYER [118] & Catherine DUMAS [119]....169
I. Claude BOYER (1688-1766)....171
II. Francoise BOYER (1722-1786)....171

Descendance de Aymard VALLEYRE [120] & Antonia GIBAND [121]....173
I. Aymard VALLEYRE (1663-1733)....175
II. Antoine VALLEYRE (1688-1740)....175
III. Etienne VALLEYRE (1731-1809)....175
IV. Jeanne Marie VALLEYRE (1776-1837)....176

Descendance de André MARGERIT [122] & Jeanne PERRIN [123]....177
I. André MARGERIT (1671-1744)....179
II. Marie Anne MARGERIT (1702-1757)....179

Descendance de Etienne CHOUVET [124] & Marguerite TREVEYS [125]....181
I. Etienne CHOUVET....183
II. Etienne CHOUVET (1702-1765)....183
III. Marguerite CHOUVET (1746-1796)....183

Descendance de Georges MURE [126]....185
I. Georges MURE (1670-1710)....187
II. Marie MURE (1702-1764)....187

Descendance de Marie MICALIER [127]....189
I. Marie MICALIER (1674-1734)....191

PHOTOS....193
Claude MOREL (1856-1864)....195
Marie BORRELY (1915-1945)....195
Claude MOREL (1875-1949)....196
Marie RICHIER (1880-1958)....197
Henri MOREL (1925-2008)....198

ALLIANCES ENTRE COUSINS....199
Antoine MOREL (1804) & Julienne MACHABERT (1807-1880)....201
Pierre MOREL (1829-1911) & Jeanne PESTRE (1831-1913)....202
Claude MOREL (1875-1949) & Marie RICHIER (1880-1958)....203
Philippe PEYTAVIN (1962-1995) & Agnès MOREL (1964)....204
Marianne RICHIER (1821-1855) & Jean CHAPUIS (1822-1893)....205

Marie CHAPUIS (1853-1902) & Jacques RICHIER (1853-1885)....206
Jacques CHAPUIS (1799-1826) & Marthise MONCHALIN (1799-1883)....207
Jean PESTRE (1805-1873) & Marie MALEYSSON (1806-1866)....208

INDEX....209
Noms....211
Lieux....224
Professions....229

(fr)
Imprimé en France.
Composé en Charis SIL.

OPEN FONT LICENSE

Publié par l'auteur à titre privé uniquement, à destination du cercle de famille.
Exempté de dépôt légal (art. R131-1 et L131-2 du Code du Patrimoine).

Livre généré automatiquement par une application web.
5 mai 2024

PATRONOMIA.COM